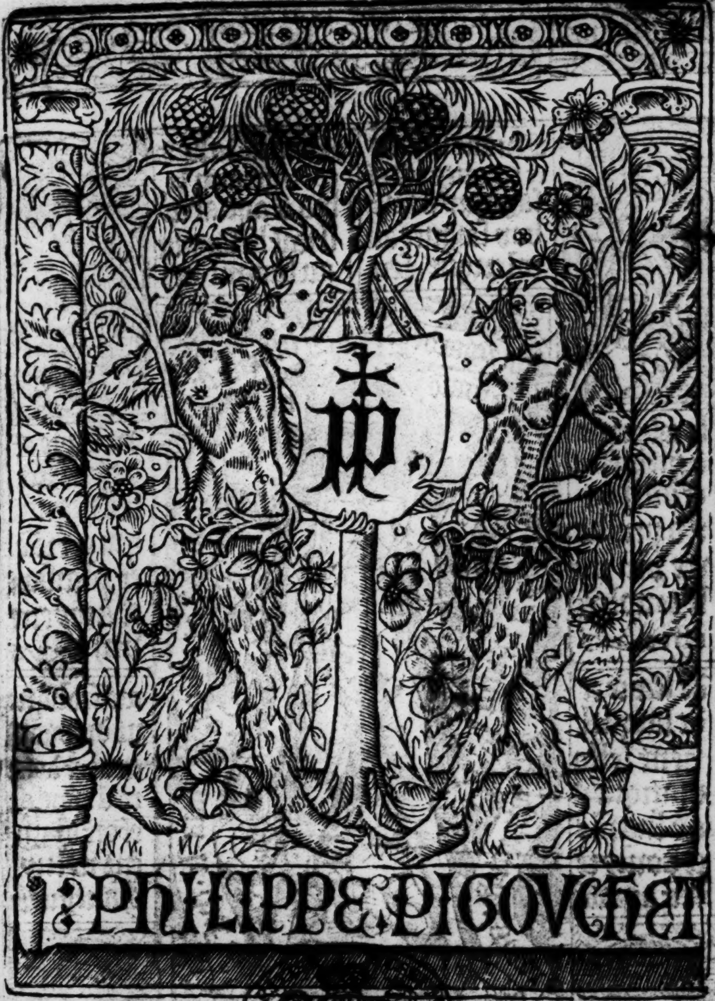

hore p̄ſentes ad [illegible] impreſſe fuerūt Pariſius p̄ Philippū pigouchet Anno dn̄i. M.v.c. p̄mo. die vero. xv. Octobris. p̄ Symone voſtre: librario cōmorante ibidē: in vico nuncupato nouo btē marie. in īterſignio ſcti Johis euāgeliſte.

C.29.h.12

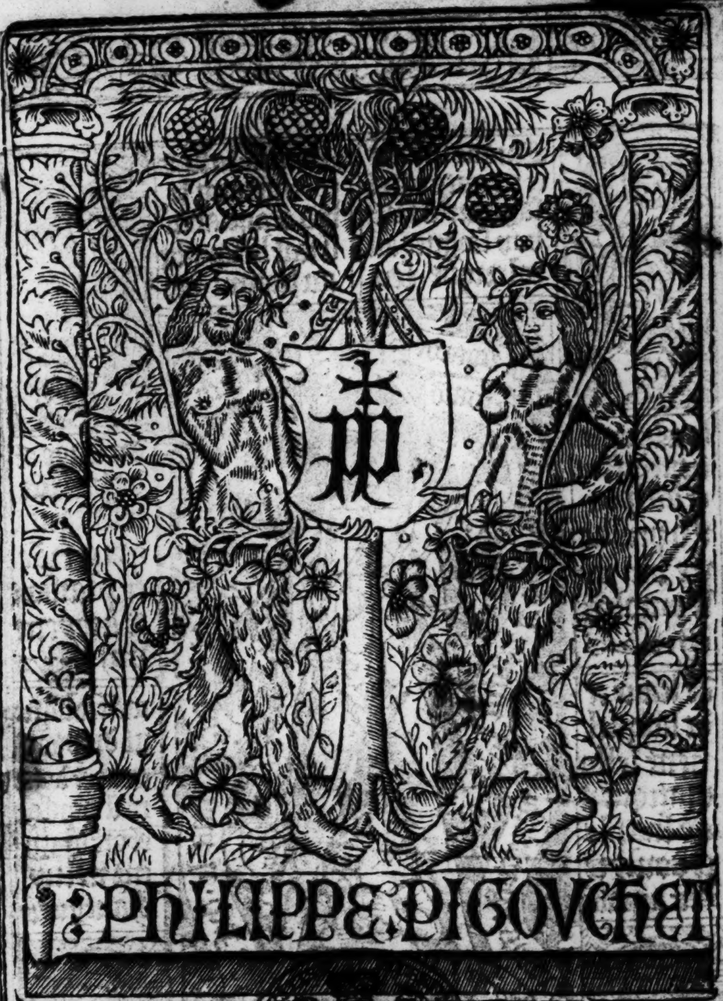

[illegible]hore p̃ſentes ad [illegible] impreſſe fuerũt Pariſius ꝑ Philippū pigouchet Anno dñi. M.v.c. prio. die vero. xx. Octobris. pro Symone voſtre: librario cõmorante ibidẽ: in vico nuncupato nouo btẽ marie. in īterſignio ſcti Johis euãgeliſte.

Sibila ſamie

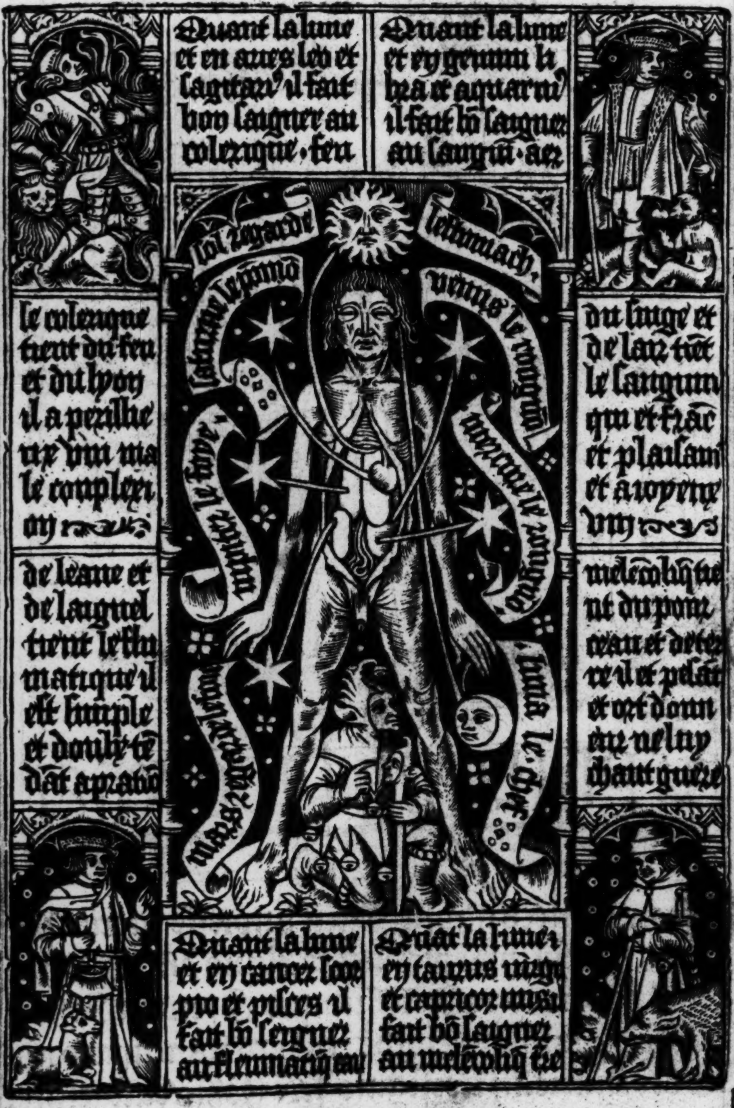
ſol regarde
le ſtomach
ſaturne le pomõ
venus le rongnon
iupiter le foye
mercure le poulmon
luna le chef
mars regarde les veines

Quant la lune
et en aries leo et
ſagittariꝰ il fait
bon ſaigner au
colerique · feu

Quant la lune
et en gemini li
bra et aquariꝰ
il fait bõ ſaigner
au ſanguin · aer

le colerique
tient du feu
et du lyon
il a perilheu
re d'un ma
le complexi
on

du ſinge et
de laer tiẽt
le ſanguin
qui eſt franc
et plaiſant
et a ioyeuz
vin

de leaue et
de laquel
tient le fleu
matique il
eſt ſimple
et doulx te
dãt a pꝛaro

melẽcoliq̃ tie
nt du pour
ceau et de ter
re il eſt peſãt
et ort dom
eux ne luy
chault guere

Quant la lune
et en cancer ſcor
pio et piſces il
fait bõ ſeigner
au fleumatiq̃ eau

Quãt la lune
en taurus virgo
et capricorn⁹ auſſi
fait bõ ſaigner
au melẽcoliq̃ terre

Almanach pro.xxi.an.

Annus a natiuitate.	Brandones	Paſcha	Nūer⁹ aureus	Aduentus dñi	Biſſext⁹.	
iiiixx viii	xxiiii februarii	vi aprilis	vii	xxx.nouembris	E	F
iiiixxix	viii marcii	xix aprilis	viii	xxix nouēbris	D	
iiiixx x	xxviii februarii	xi aprilis	ix	xxviii nouēbris	C	
iiiixx xi	xx februarii	iii aprilis	x	xxvii nouēbris	B	
iiiixx xii	xi marcii	xxii aprilis	xi	ii decembris	G	A
iiiixxxiii	xxiiii februarii	vii aprilis	xii	i decembris	F	
iiiixx xiiii	xvi februarii	xxx marcii	xiii	xxx nouembris	E	
iiiixx xv	viii marcii	xix aprilis	xiiii	xxix nouembris	D	
iiiixx xvi	xxi februarii	iii aprilis	xv	xxvii nouēbris	B	C
iiiixx xvii	xii februarii	xxvi marcii	xvi	iii decēbris	A	
iiiixx xviii	iiii marcii	xv aprilis	xvii	ii decembris	G	
iiiixx xix	xvii februarii	xxxi marcii	xviii	i decembris	F	
v.centū	viii marcii	xix aprilis	xix	xxix nouēbris	D	E
v.c.i	xxviii februarii	xi aprilis	i	xxviii nouēbris	C	
v.c.ii	xiii februarii	xxvii marcii	ii	xxvii nouēbris	B	
v.c.iii	v marcii	xvi aprilis	iii	iii decembris	A	
v.c.iiii	xxv februarii	vii aprilis	iiii	i decembris	F	G
v.c.v	ix februarii	xxiii marcii	v	xxx nouembris	E	
v..c.vi	i marcii	xii aprilis	vi	xxix nouēbris	D	
v.c.vii	xxi februarii	iiii aprilis	vii	xxviii nouēbris	C	
v.c.viii	xii marcii	xxiii aprilis.	viii	iii decembris	A	B

Si quis ſcire voluerit Brādones. Paſcha. Numerum aureum. Litteram dominicalem/et Biſextū: depoſt annū octuageſimūoctauū vſqȝ ad annū quingenteſimūoctauū incluſiue: aſpiciat in hac figura lineam illius anni currentis: et ibi inueniet ſupradicta.

ſibilla libica

Januarius habet dies.xxxi.
Luna vero.xxx.

iii	a	Circū.dn̄i
	b	oct̄.ſ.ſtepha.
xi	c	oct̄.ſ.ioh̄is
	d	oct̄.innoc̄.
xix	e	oct̄.ſ.thome
viii	f	Epy.dn̄i.
	g	felicis ꝛ ia.
xvi	a	luciani
v	b	ſcti iudoci.
	c	pauli here.
xiii	d	ignii pape.
ii	e	archadii.
	f	hylarii.
x	g	Felicis
	a	mauri abbat̄.
xviii	b	marcelli
vii	c	ſulpicii
	d	priſce virginis.
xv	e	Wulſtani.
iiii	f	Fabiani ꝛ ſe.
	g	Agnetis virḡ.
xii	a	Vincentii
i	b	emerentiane.
	c	thimothei
ix	d	Conū.pauli.
	e	policarpi
xvii	f	iuliani ep̄i.
vi	g	thome de aq̄no.
	a	Valerii ep̄i.
xiiii	b	batildis
iii	c	ſaturnini.

In iano claris calidiſqꝫ cibis potiaris.
Atqꝫ decens potus poſt fercula ſit tibi notus
Ledit enim medo tunc potatus vt bene credo
Balnea tutus intres et venam findere cures.

Les ſix premiers ans q̄ vit lhōme au monde
Nous comparons a Januier droictement
Car en ce moys vertu ne force habonde.
Nemplus que quant ſix ans ha vng enfant

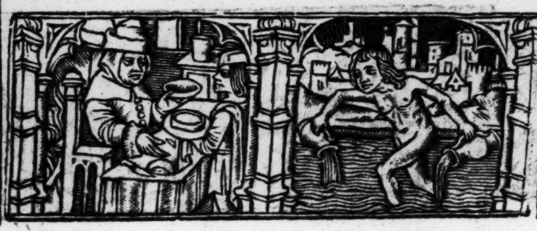

februarius habet dies. xxviii.
Luna vero. xxix.

	d	ignacii epi	vii	d	faustini & io.
vi	e	Puri. marie.		e	iuliane virginis
xix	f	blaſii epi	xv	f	policronii epi.
viii	g	gilberti	iiii	g	ſymeonis.
	a	agathe virgis.		a	ſabini & iulia.
xvi	b	vedasti	xii	b	mildrede virgis
v	c	anguli	i	c	ſctõrũ. lxix.
	d	pauli epi.		d	Cathedra petri
xiii	e	apolonie	ix	e	policarpi
ii	f	ſcolaſtice		f	Mathie apli.
	g	eufraſie virg.	xvii	g	inuentio pau.
x	a	eulalie virg.	vi	a	fortunati.
	b	vulfranni		b	auguſtini.
xviii	c	valentini.	xiiii	c	coſvvaldi

Naſcitur occulta febris februario multa.
Potibus et eſcis ſi caute minuere velis
Tunc caue frigora de pollice funde cruorem.
Suge mellis fauum pectoris morbos qui curabit.
Les ſix dapres reſemblent a Feurier
En fin du quel commence le prin temps
Car leſperit ſe ouure preſt eſt a enſeigner
Et doulx deuient lenfant quãt a douze ans.

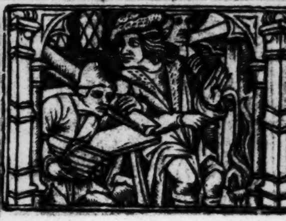

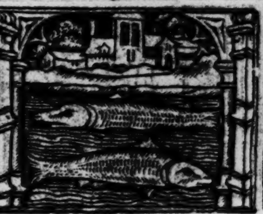

sibila samie

KL Martius habet dies.xxxi.
Luna vero.xxx.

	d	dauid ep̄i.	xviii	e	hylarii ⁊ ia.
iii	e	cedde ep̄i	vii	f	patricii ep̄i
xi	f	marini		g	edwardi.
	g	adriani	xv	a	ioſeph ſpō.
xix	a	fote euſebii	iiii	b	cuthberti
viii	b	victoris		c	benedicti
	c	perpetue	xii	d	affrodoſii.
xvi	d	felicis	i	e	theodorii preſ.
v	e	xl.mar.		f	agapiti marti.
	f	agape virginis	ix	g	Annunciatio.
xiii	g	quiritiꝰ ⁊ cā.		a	caſtoris marti.
ii	a	gregorii	xviii	b	reſurre.dn̄i.
	b	theodore	vi	c	dorothee vir.
x	c	petri mar.		d	victorini
	d	longini	xiiii	e	quirini
			iii	f	aldemi ep̄i

Martius humores gignit varioſqꝫ dolores
Sume cibum pure:cocturas ſi placet vre.
Balnea ſunt ſana:ſed que ſuperflua vana.
Vena nec abdenda:nec potio ſit tribuenda.

Mars ſignifie les ſix ans enſuiuans
Que le temps chāge en produiſant verdure
En cellup aage ſadonnent les enfans
A maint eſbat ſans ſoucy ne ſans cure

sibilla agrippa

Aprilis habet dies.xxx.
Luna vero.xxix

	g	theodore
xi	a	ma.egyp.
	b	ricardi epi
xix	c	ambroſii
viii	d	martiniani
xvi	e	ſixti pape
v	f	eufemie
	g	egeſippi
xiii	a	perpetui epi.
ii	b	vii.virginū
	c	guthlaci
x	d	iulii pape
	e	eufemie virg.
xviii	f	tyburcii
vii	g	oſvvaldi
	a	yſidori
xv	b	aniceti pape.
iiii	c	eleutherii
	d	alphegi
xii	e	victoris
i	f	ſymeonis epi.
	g	ſotheris
ix	a	georgii.
	b	vvilfridi
xvii	c	Marci euange.
vi	d	cleti pape
	e	anaſtaſii
xiiii	f	vitalis
iii	g	petri marty.
	a	de.erkēvual.

Hic probat in vere vires aprilis habere.
Cuncta renaſcuntur: pori tunc aperiuntur.
In quo ſcalpeſcit corpus: ſanguis quoqȝ creſcit.
Ergo ſoluatur venter: cruorqȝ minuatur.

Six ans prochains vingt et quatre en ſomme.
Sont figurez par Auril gracieux
Et ſoubz ceſt aage eſt gay et ioly lhomme.
Plaiſant au dames courtois et amoureux

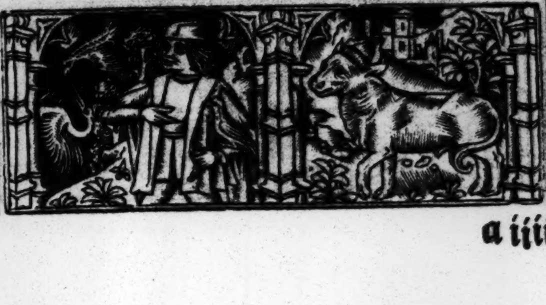

ſibilla libica.

Mayus habet dies.xxxi.
Luna. vero.xxx.

xi	b	Phl̃i ⁊ Jacobi
	c	athanaſii
xix	d	Inuẽ.cru.
viii	e	coꝛone dñi
	f	gothardi
xvi	g	io.añ.poꝛ.la.
v	a	iohannis.
	b	appa.mi.
xiii	c	trãſ.nico.
ii	d	goꝛdiani
	e	anthonini
x	f	nerei achi.
	g	ſeruacii
xviii	a	bonifacii
vii	b	yſidoꝛi
	c	bꝛendani epĩ.
xv	d	trãſ.ſ.bernar.
iiii	e	dioſcoꝛi mar.
	f	dunſtani.
xii	g	bernardini.
i	a	helene regine.
	b	iuliane virgĩs.
ix	c	deſiderii epĩ.
	d	trãſ.ſ.franci.
xvii	e	aldelmi.
vi	f	auguſtini.
	g	bede pꝛeſbyt.
xiiii	a	germani epĩ.
iii	b	coꝛonis mar.
	c	felicis pape
xi	d	petronille

Mayo ſecure laxari ſit tibi cure.
Scindatur vena: ſed balnea dentur amena.
Cum calidis rebus ſint fercula ſeu ſpeciebus.
Potibus aſtricta ſit ſaluia cum benedicta.

Au moys de May ou tout eſt en vigueur
Aultres ſix ans comparons par dꝛoicture
Qui trente ſont: loꝛs eſt lhomme en valeur
En ſa fleur/ foꝛce/ et beaulte de nature.

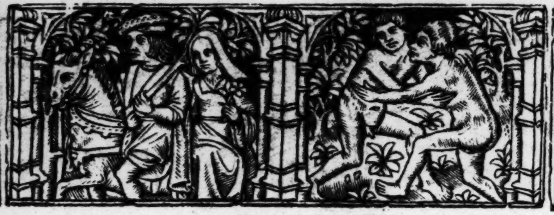

KL Junius habet dies.xxx.
Luna vero.xxix.

	e	nicomedis
xix	f	marcellini
viii	g	Eraſmi
xvi	a	petroci
v	b	bonifacii
	c	melonis
xiii	d	trāſ.wlſta.
ii	e	willelmi
	f	trāſ.edmōdi.
x	g	trāſ.yuonis.
	a	Barnabe.
xviii	b	baſilidis.
vii	c	anthonii
	d	baſilii epi
xv	e	viti ⁊ mod.
iiii	f	trāſ.ricardi
	g	botulphi
xii	a	marci et mar.
i	b	Geruaſii ⁊ p.
	c	trāſ.edwar.
ix	d	walburge.
	e	albani mar.
xvii	f	Vigilia.
vi	g	Natiui . iohis.
	a	trāſ.eligii.
xiiii	b	iohānis ⁊ pauli
iii	c	ſcti creſcētis.
	d	leonis pape.
xi	e	Petri et pauli.
xix	f	cōme pauli.

In iunio gentes perturbat medo bibentes.
Atqz nouellarum fuge potus ceruiſiarum
Ne noceat colera valet hec refectio vera
Lactuce frondes ede:ieiunus bibe fontes.

En iuing les biens commencent a meurir
Auſſi fait lhomme quant a trente ſix ans
Pour ce en tel temps doibt il femme querir
Se luy viuant veult pouruoier ſes enfans.

Sibilla cumana

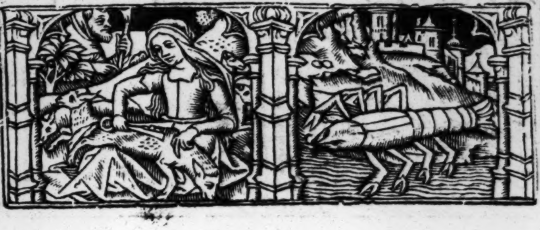

Julius habet dies .xxxi.
Luna vero .xxx.

g oct.iohannis
vii a Viſitatio ma.
b trãſ.ſ.thome
xvi c trãſ.mar.
v d zoe virginis
e oct.aploꝛũ
xiii f trãſ.thome
ii g grinbaldi
a cerilli ep̄i
x b ſeptem fra.
c trãſ.benedicti.
xviii d naboꝛis
vii e pꝛiuati mar.
f diui apoſto.
xv g trãſ.ſ.vvi.
iiii a ca.franciſci.

b kenelimi ep̄i.
xii c arnulphi ep̄i.
i d rufine ⁊ iuſti.
e margarete vir.
ix f pꝛaxedis
g Marie magd.
xvii a apolinaris
vi b Vigilia.
c Jacobi et ciri.
xiiii d Anne
iii e marthe
f ſanſonis
xi g felicis ⁊ ſocio.
xix a abdon et ſen.
b germani ep̄i.

Qui vult ſolamẽ iulio hoc pꝛobat medicamen.
Venam non ſcindat nec ventrem potio ledat.
Sõnum cõpeſcat: et balnea cuncta paueſcat.
Pꝛodeſt recens vnda: alliũ cum ſaluia munda.

Saige doibt eſtre ou ne ſera iamais
Lhomme quant il a quarante deux ans
Loꝛs la beaulte decline deſoꝛmais
Cõme en Juillet toutes fleurs ſont paſſans.

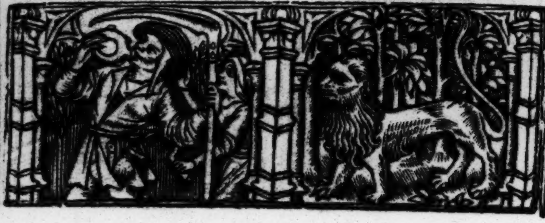

KL Auguſtus habet dies.xxxi.
Luna vero.xxx.

viii	c	Vincula pet.	i	e	oct.ſ.laurentii.
xvi	d	ſtephani		f	agapiti
v	e	Inuē.ſteph.	ix	g	magni mar.
	f	iuſtini		a	ludouici.
xiii	g	oſvvaldi.	xvii	b	bernardi
ii	a	trāſfi.dñi.	vi	c	oct.beate marie
	b			d	Vigilia.
x	c	ciriaci	xiiii	e	Bartholomei.
	d	Vigilia	iii	f	ludouici regis.
xviii	e	Laurentii		g	ſeuerini
vii	f	tyburcii mar.	xi	a	rufi martiris.
	g	clare virginis	xix	b	auguſtini
xv	a	ypoliti martiris		c	Decolł.iohis.
iiii	b	Vigilia.	viii	d	felicis.
	c	Aſſūptio ma.		e	cuthberge.
xii	d	rochi.			

Quiſquis ſub auguſto viuat medicamine iuſto
Raro dormitet eſtum coitum quoqz vitet
Balnea non curet nec multū comeſtio duret
Nemo laxari debet vel fleubothomari.

Les biens de terre commence len cueillir
En Aouſt:auſſi quant lan quarantehuit
Lhomme approche:il doibt biens acquerir
Pour ſouſtenir vieilleſſe qui le ſuit.

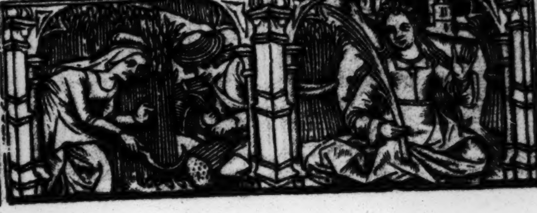

sibila erithea

September habet dies. xxx.
Luna vero. xxix.

xvi	f	egidii abbatis	i	g	edithe v̄ginis.
v	g	anthonii		a	lamberti.
	a	gregorii	ix	b	victoris
xiii	b	trans. euth.		c	ianuarii marti.
ii	c	bertini	xvii	d	eustachii
	d	eugenii.	vi	e	Mathei apl'i.
x	e	euurcii epi		f	mauricii.
	f	Natiuitas ma.	xiiii	g	tecle virginis.
xviii	g	gorgonii	iii	a	andochii mar.
vii	a	salui epi		b	firmini
	b	prothi ⁊ ia.	xi	c	cipriani ⁊ iu.
xv	c	martiniani	xix	d	cosme ⁊ damia.
iiii	d	maurilii		e	exuperii epi.
	e	Exaltatio cru.	viii	f	Michaelis.
xii	f	oct. b. ma.		g	hieronimi.

Fructus maturi septembris sunt valituri.
Et pira cum vino panis cum lacte caprino.
Aqua de vitica tibi potio fertur amica.
Tunc venã pandas species cũ semine mandas

Auoir grans biẽs ne fault point q̃ lhõme cuide
Sil ne les a a cinquante quatre ans.
Nemplus que sil a sa granche vuide
En Septembre: plus de lan naura riens

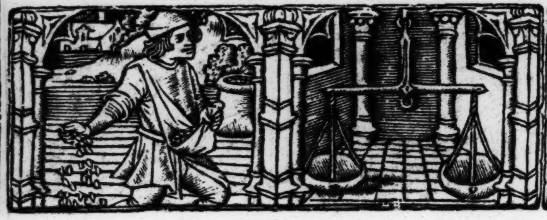

sib' tiburtina

October habet dies. xxxi.
Luna vero. xxx.

xvi	a	remigii	ix	c	etheldrede
v	b	leodegarii.		d	Luce euange.
viii	c	candidi	xvii	e	fredel Wide.
ii	d	franciſci	vi	f	auſtroberte.
	e	apolinaris.		g	xi. milia virgi.
x	f	fidis virginis	xiiii	a	marie ſalome.
	g	marci & mar.	iii	b	Romani
xviii	a	pelagie		c	maglorii epi.
vii	b	Dionyſii	xi	d	criſpini
	c	gereonis		e	euariſti pape.
xv	d	nichaſii	xix	f	Vigilia.
iiii	e	Wilfridi	viii	g	Simonis & iu.
	f	trãſ. ed War.		a	narciſci epi.
xii	g	calixti pa.	xvi	b	germani epi.
i	a	Vulfranni	v	c	quintini.
	b	michaelis.			

October vina prebet cum carne ferina
Necnon aucina caro valet et volucrina
Quãuis ſint ſana: tamen eſt repletio vana
Quantũ vis comede: ſed non precordia lede

Au moys doctobre figurant ſoixante ans.
Se lhomme eſt riche ce la eſt a bonne heure
Des biens quil a nourrit femme et enfans
Plus na beſoing qui traueille ou labeure.

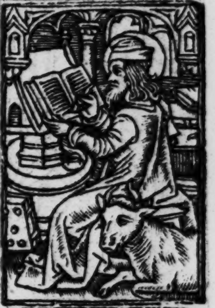

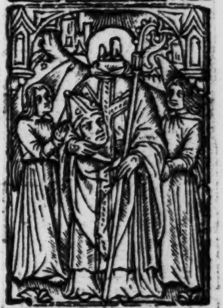

Sibila cumana

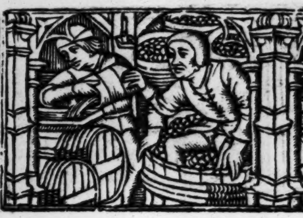

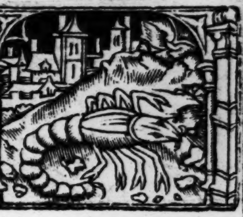

ſibila cūana

Nouember habet dies.xxx.
Luna vero xxix.

	d	Oīm ſctōꝛū
viii	e	Cōme.aīarū
ii	f	VVenefred.
	g	amancii
x	a	leti preſby.
	b	leonardi
xviii	c	VVyllebror
vii	d	iiii.coroñ.
	e	theodori
xv	f	martini pape.
iiii	g	Martini epī
	a	paterni mar.
xii	b	bricii epī
i	c	trāſ.erken.
	d	macuti
ix	e	depo.edmūdi.
	f	hugonis.
xvii	g	oct.ſ.marti.
vi	a	elizabeth
	b	edmundi
xiiii	c	preſenta. ma.
iii	d	Cecilie virgīs.
	e	clementis
xi	f	griſogoni.
xix	g	Katherine vir.
	a	lini pape.
viii	b	agricole ꝛ vi.
	c	rufi martiris.
xvi	d	ſaturnini
v	e	Andree apl'i.

Hoc tibi ſcire datur ꝙ reuma nouembri curatur
Queqꝫ nociua vita:tua ſint precioſa dicta
Balnea cum venere tūc nullum conſtat habere
Potio ſit ſana atqꝫ minutio bona.

Quant a ſoixante ſix ans vient
Repreſentez par le moys de Nouembre
Vieux et caduc et maladif deuient
Lors de bien faire eſt temps quil ſe remembre.

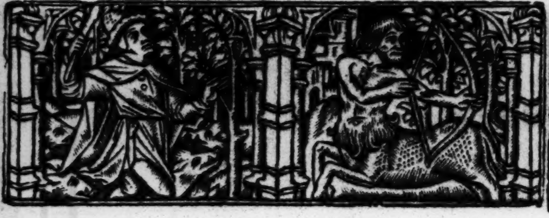

ſibila delphica

ſibilla agrippa

KL December habet dies.xxxi.
Luna vero.xxx.

	f	eligii epiſcopi.
xiii	g	libiani
ii	a	Barbare
x	b	oſmūdi
	c	ſabbe abbatis.
xviii	d	Nicolai
vii	e	oct.andree
	f	Cōce.marie
xv	g	cipriani
iiii	a	eulalie
	b	damaſi
xii	c	pauli ep̄i
i	d	lucie virginis.
	e	othilie virgis
ix	f	valerii ep̄i
	g	paſſio bar.
xvii	a	lazari epiſcopi.
vi	b	graciani ep̄i.
	c	Veneſie virgis.
xiiii	d	Vigilia.
iii	e	Thome apl'i.
	f	xxx.martyrū.
xi	g	Victorie virgis.
xix	a	Vigilia.
	b	Natiuitas dn̄i.
viii	c	Stephani.
	d	Johannis.
xvi	e	Sctōrū inno.
v	f	thome marty.
	g	trāſ.ſ.iacobi.
xiii	a	ſilueſtri

Sane ſunt membris res calide menſe decēbris
Frigus vitetur:capitalis vena ſcindatur
Lotio ſit vana:ſed vaſis potio cara.
Sit tepidus potus frigore contrario totus

Lan par Decembre prent fin et ſe termine.
Auſſi fait lhōme aux ans ſoixante douze
Le plus ſouuent:car vielleſſe le myne
Lheure eſt venue que pour partir ſe houſe.

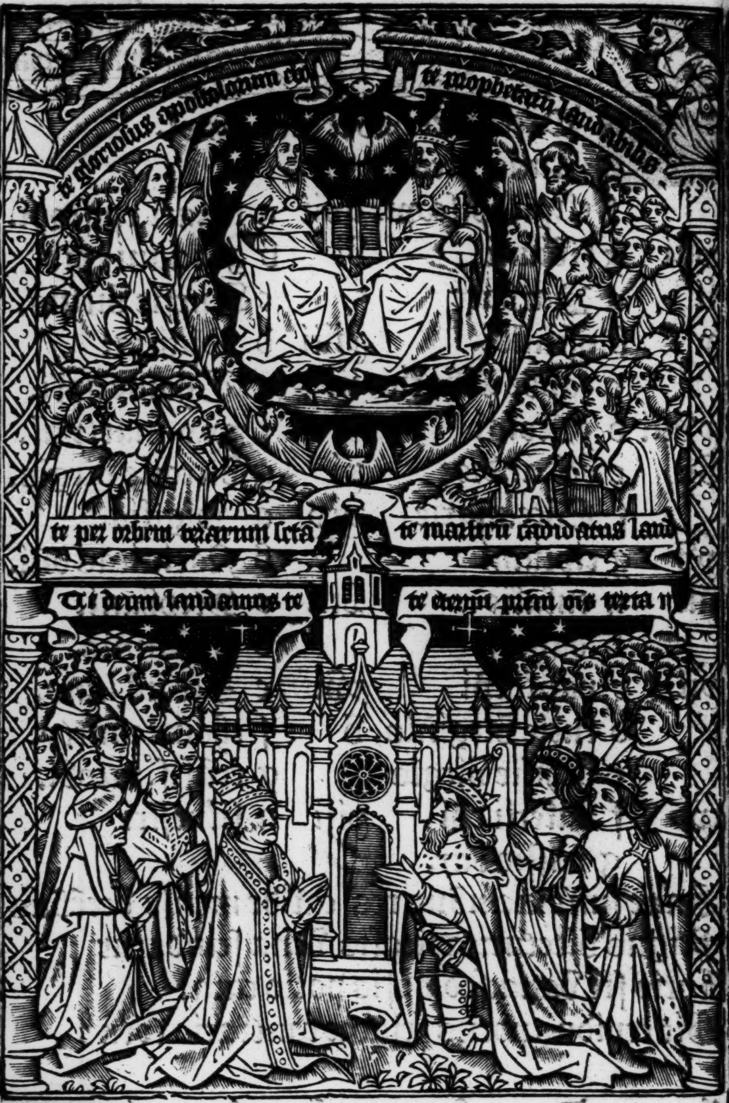
te gloriosus apostolorum cho
te prophetarum laudabilis
te per orbem terrarum scta
te martyrum candidatus laud
Te deum laudamus te
te eternu patrem oīs terra v

xiliatrix ſis michi trinitas ſctā: deꝰ in nomine tuo leuabo manus meas. Crux triumphalis paſſiōis dn̄i noſtri ieſu xp̄i

Jeſus nazarenus rex iudeorum fili dei miſerere mei. Jn nomine patris et filii et ſpiritusſancti. Amen. Per ſignum ſancte crucis de inimicis noſtris libera nos deus noſter. [illegible]iiſſime deus et clementiſſime pater laudes et gratias ago tibi dñe ieſu chriſte omnipotens eterne deus: qui me indignũ famulũ tuũ. N. in hac nocte cuſtodiſti/ ꝓtexiſti/ viſitaſti/ ſanũ ⁊ incolumẽ ad principiũ huius diei ꝑuenire feciſti: ⁊ pro aliis bñficiis tuis que tua ſola bonitate michi cõtuliſti: deprecor clementiã tuã miſericors deꝰ: Ut cõcedas michi diẽ venturũ ſic peragere in tuo ſancto ſeruitio cũ humilitate/ diſcretione/ deuotione/ et dilectione benigna: Ut tibi ſeruitutẽ meã debitam ⁊ placabilem in omnibus operibus meis valeam perſoluere: et fac me cũ tua gratia viuere ſemꝑ et omnibus diebus vite mee commendo corpus meum et animam meã. Per xp̄m. ⁊c.

Whan thou goeſt firſt out of thy hous bleſſe the ſayeng thus.

[illegible]rux triũphalis dñi noſtri ieſu chriſti ecce viuifice crucis dominicũ ſignum fugite partes aduerſe. Jn noĩe patris ⁊ filii ⁊ ſpũſſancti. Amen.

[illegible]eus qui tres magos orientales Jaſpar melchior/ et balthaſar ad preſepe domini ſtella duce conduxiſti/ cõduc me ad loca prepoſita ſine totiꝰ aduerſitatis impedimento ⁊ qui eos conduxiſti

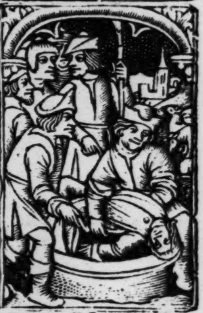

Quomõ fratres Joſeph voluerunt proiicere eum in ciſternam.

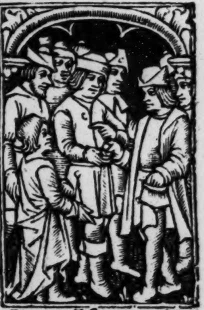

Quomõ fratres Joſeph tradiderunt eũ mercatoribus.

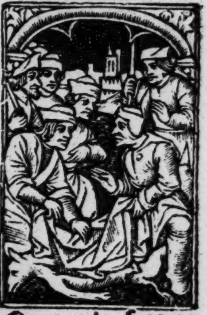

Quomodo fratres Joſeph tinxerunt tunicam in ſanguine hedi.

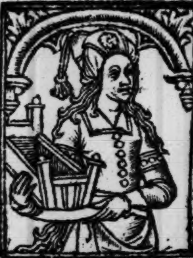

angelo nũciãte reduc me teipſo auxiliãte. Per.

Angele q̇ meꝰ es cuſtos pietate ſuꝑna me tibi comiſſũ ſerua defẽde guberna. Ad crucẽ.

Rucem tuam adoramus ⁊ veneramur domine ieſu chriſte et per ipſam clemẽtiam tuam humiliter imploramus: Vt nobis peccatoribus miſereri et parcere digneris qui pro nobis dignatus es naſci de Virgine maria. Amen.

Whan the preſt torneth after the lauatorie.

Spirituſſancti gratia illuſtret et illuminet cortuum et labia tua ⁊ accipiat dominus hoc ſacrificium de manibus tuis dignum pro peccatis ⁊ offenſionibus noſtris.

At the leuacion of our lord.

Anima chriſti ſãctifica me . corpus chriſti ſalua me. ſanguis chriſti inebria me. aqua lateris chriſti laua me. paſſio chriſti conforta me. ſudor Vultus chriſti Virtuoſiſſimi ſana me . O bone ieſu exaudi me et ne permittas me ſeparari a te : ab hoſte maligno defende me in hora mortis Voca me et pone me iuxta te Vt cũ angelis et ſanctis tuis laudem te dominum ſaluatorem meũ in ſecula ſeculorum . Amen.

Whã thou entreſt in to the chirche ſay thus.

omine in multitudine miſericordie tue ĩtroibo in domum tuam. Adorabo ad templum ſanctum tuum et confitebor nomini tuo dñe deduc

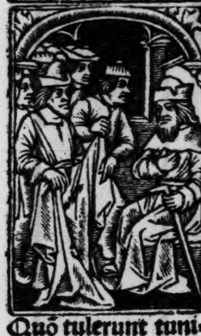

Quõ tulerunt tunicam fratris ſui Joſeph iacob tinctam ſanguine.

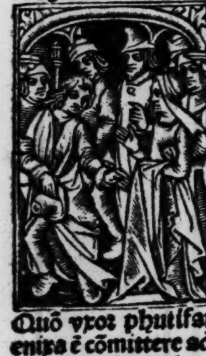

Quõ vxor phutifar enixa ẽ cõmittere adulteriũ cũ Joſeph.

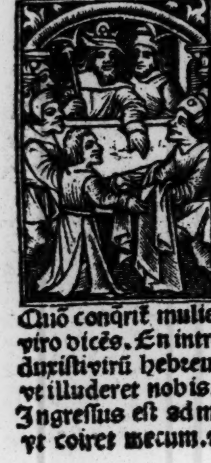

Quõ conq̃rit mulier viro dicẽs. En introduxiſti virũ hebreuꝫ vt illuderet nobis. Ingreſſus eſt ad me vt coiret mecum. ⁊c

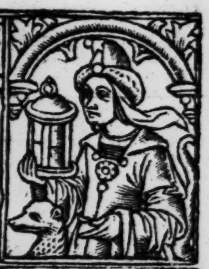

ſibila pſica

me in iuſticia tua propter inimicos meos dirige in conſpectu tuo viam meam. [redacted]

Whan thou takeſt holy water ſay thus.

Aqua benedicta ſit michi ſalus et vita: preſta michi domine per hanc creaturam aſperſionis aque/ſanitatem mentis/integritatem corporis tutelam ſalutis/ſecuritatem ſpei/corroborationem fidei nunc et in futuro. Amen. [redacted]

Whan thou begynneſt to praye thus begynne kneling. [redacted]

Diſcedite a me maligni et ſcrutabor mandata dei mei: [illegible] me domine omnes iniquitates meas vt [illegible] pura mente introire in ſancta ſanctorum [illegible]i domine viſitare me in pace vt letet coram [illegible]de perfecto. Aperi domine os meum ad benedicendū nomen tuū/emūdaqꝫ cor meum a vanis et nequiſſimis cogitationibus vt dignus merear exaudiri ante conſpectū diuine maieſtatis tue. dignus es domine deus meus accipere gloriam et honorem et virtutem: quia tu creaſti omnia ꝛ propter nomen tuū erāt et creata ſūt. Salus et honor deo meo qui ſedes ſuper thronum et agno alleluya. [redacted]

O Bone ieſu tu nouiſti ꝛ potes et vis bonū anime mee Ego miſer nec noui nec poſſū tu ꝓ pietate tua ineffabili mecū diſponas ſecūdū quod noueris tibi velle ꝛ tibi ꝓdeſſe. Amen.

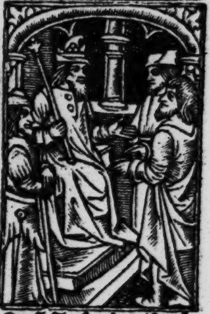

Quō Joſeph diſcuſſit ſōnia duoꝝ ſeruorū regis pharaonis.

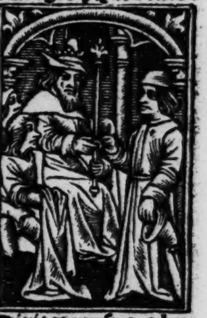

Dixitqꝫ rurſus pharao ad Joſeph. ecce ꝯſtitui te ſuꝑ vniuerſā terrā egypti. tulitqꝫ anulū. ꝛc. Gen. xli.

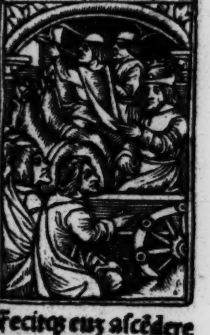

Fecitqꝫ euz aſcēdere ſuꝑ currū ſuuz ſe ōm clamāte ꝑcone vt ōs corā eo flecterēt. ꝛc.

ſibilla erithea

Scendat ad te dn̄e deus oratio mea: et peto vt nō reuertatur ad me vacua: ſʒ ſicut vis et ſcis miſerere mei in oībus aīe et corporis neceſſitatib⁹. Amē ieſus. ieſus eſto michi ieſus. Amen.

Pro carnali dilectione.

Omine libera animā meā a carnali dilectione ꝛ a maloꝝ recordatiōe: vt eorū que vidi vel audiui a malis in ſeculo nō recorder ac aliis nō dicā: dn̄e concede michi ita in hoc ſeculo ſācto habitu viuere vt a te īppetuū nō ſeparer: quatin⁹ ꝑ me ꝛ meis parentib⁹ te digne exorare valeā. p.

Pro tentatione carnis.

Omine ieſu chriſte rex virginū: ītegritatis amator: mūda ꝛ muni cor meū ab omnibus ſagittis et inſidiis īimici: ꝛ extinguēs in me omne incēdiū libidinis da verā humilitatē et tranquillitatē patientie pctōri meo. ſuccende mentē meā tue caritatꝭ ſtimulis: vt odio habēs omnē viā iniquitatis poſſim cūctis diebus vite mee cōplacere tibi. Amē.

Pro vera penitētia

Mnipotēs ſēpiterne de⁹ ꝓcor te vt nō ꝑmittas me perire qr creatura tua ſū: cōcede michi ſpaciū vite ꝛ poſſibilitatē atqꝫ volūtatē bene viuēdi: vt ante diē exit⁹ mei ꝑ verā penitentiā merear placere tibi deo meo viuo ꝛ vero q̄ ſolus deus ꝛ domin⁹ viuis et regnas deus. Per omnia. ꝛc.

Hora prima

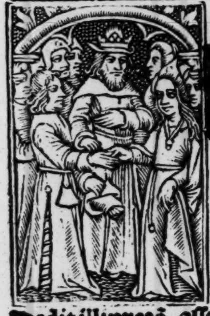

Dedit illi vxorē aſſe nē filiā phutifaris ſacerdotꝭ eliopoleos. egreſſ⁹ ē itaqꝫ ioſeph ad terram egypti. ꝛc.

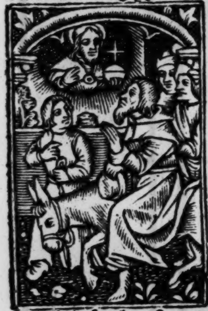

Quō ioſeph tēpore meſſis equitat ꝑ cāpos egypti.

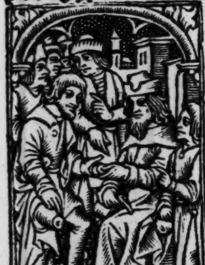

Quomō Jacob dat pecunias ſuis filiis pro querēdo blada in egypto.

ſibilla affrica

Domine deus qui nos ad principium huiꝰ diei peruenire feciſti tua nos hodie ſalua virtute: et concede. Vt in hac die ad nullum declinemus peccatum : nec vllum incurramus periculum: ſed ſemper ad tuam iuſticiam faciẽdam noſtra procedant eloquia : dirigantur cogitationes et opera. Amen.

Domine deus omnipotẽs qui me in hanc horã ſecundam per nocturnas caligines peruenire feciſti: conſerua me hodie per horarum ſpacia ⁊ momẽta tẽporis: ⁊ per tuam miſericordiam fac me ſemꝑ permanere illeſum. Per. Hora tertia.

Domine ieſu chriſte qui hora tertia diei ad crucis penam pro mũdi ſalute ductus fuiſti: te ſuppliciter deprecor: Vt deleas peccata mea et de preteritis malis meis ſemper apud te veniam inuenire merear: ⁊ de futuris iugiter habeam cuſtodiam. Qui cum patre et ſpiritu ſancto viuis et regnas deus. ⁊c. Hora ſexta.

Domine ieſu chriſte qui dum hora ſexta pro ꝑditione mũdi crucis aſcendiſſes lignum vniuerſus mundus in tenebras cõuerſus eſt: illam michi lucem in anima ⁊ corpore tribue per quam ad eternam vitam peruenire merear. Qui viuis ⁊ regnas deus. Per. Hora nona.

Domine ieſu chriſte qui hora nona in crucis patibulo cõfitentem latronem intra menia para

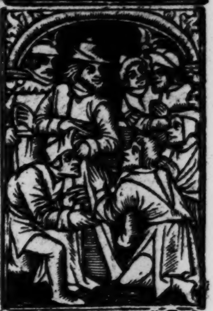

Quõ exierũt ad q̃rẽdũ blada in egyptũ ⁊ adorauerũt fratrẽ ſuum ioſeph.

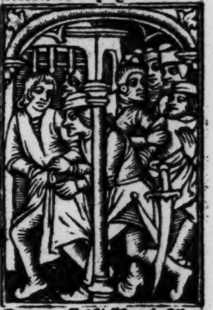

Quomõ inſidiati ſũt domum regis egypti: et a Joſeph detenti ſunt.

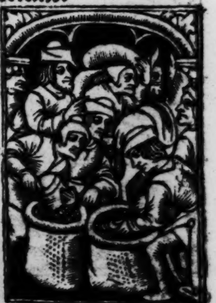

Quõ ioſeph iuſſit eorum ſaccos impleri blado: et pecuniã eorũ includi: et teneri ſymeonem.

Sibilla cumana

ſibilla cimana.

diſi tranſire iuſſiſti:te ſuppliciter confitens peccata mea deprecor: Vt poſt obitum meum me in paradiſi gaudia introire gaudentem concedas. Qui cum patre et ſpiritu ſācto viuis et regnas deus.⁊c.

Hora veſpertina.

ratias tibi ago domine deus omnipotēs qui me per huius diei curſum in hanc horā veſpertinā peruenire tribuiſti:te ſuppliciter deprecor: Vt ad te eleuatio manuum mearum ſit in cōſpectu tuo acceptabile ſacrificium veſpertinum. Per.

Domine deus dominator omnium et protector: qui ſeparaſti lumen a tenebris te ſubnixis precibus exoro: Vt per hāc superuēture noctis caliginem tua me protegat dextera Vt in lucis aurora gaudēs reſurgam. Per chriſtum.

Oratio ſancti auguſtini in nocte.

Eus pater noſter qui vt oremus hortaris qui et hoc rogaris preſtas ſiquidē cum te rogamus in melius viuimus. Exaudi me palpitātem in his tenebris/⁊ michi dexterā tuā porrige: pretēde michi lumē tuū:reuoca me ab erroribus:et te duce in me redeam ⁊ in te. Per.

Oratio ſancti anſelmi.

Omine deus meꝰ ſi feci vt eſſē reus tuus nūquid facere potui vt nō eſſē effectꝰ tuꝰ ſi inde puritatē meā ademi: nūquid miam tuā peremi ∹ ſi cōmiſi vnde me dānare poſſes tu nō

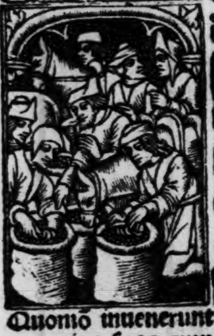
Quomō inuenerunt pecunias ſuas cum blado in ſaccis ſuis

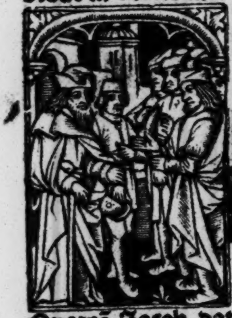
Quomō Jacob dat beniamin ſuis fratribus vt videatur a ioſeph.

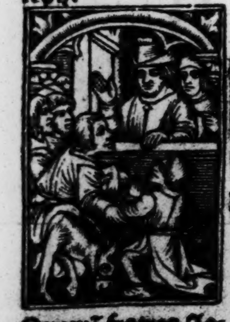
Quomō fratres Joſeph aſtiterunt corā eo pūtantes ſibi fratrem ſuum bēiamin iuniorem.

ſibila europea

ſibilla pſica

amiſiſti Vnde ſaluare ſoles. Verū eſt dn̄e ꝙ cōſcientia mea meretur dānationē: ſed mīa tua ſuꝑueniat omnē offenſionē. Parce ergo michi dn̄e nō eſt impoſſibile tue potentie/nec indecens tue iuſticie/nec inſolitum tue clementie. Quid enim eſt ieſus niſi ſaluatoꝛ ∴ Ergo ieſu qui me creaſti non pereas. qui me redemiſti non condēnes. qui me creaſti tua bonitate non pereat opus tuum mea iniquitate. Cognoſce ergo in me quod eſt tuum: et abſterge quod eſt meum. Qui cum patre et ſpirituſancto. In nomine patris et filii et ſpirituſſancti. Amen.

PAter noſter qui es in celis. Sanctificetur nomen tuum. Adueniat regnum tuū Fiat voluntas tua ſicut in celo et in terra. Panem noſtrum quotidianum da nobis hodie. Et dimitte nobis debita noſtra ſicut et nos dimittimus debitoꝛibus noſtris. Et ne nos inducas in tentationem: ſed libera nos a malo. Amen.

Aue maria gratia plena dominus tecum: bn̄dicta tu in mulieribus/et benedictus fructꝰ ventris tui ieſus. Amen. redo in deum patrem omīpotētē creatoꝛē celi et terre. Et in ieſū xp̄m filiū eius vnicum dn̄m noſtrum. Qui cōceptus eſt de ſpirituſancto. Natus ex maria virgine. Paſſus ſub pōtio pilato. Crucifixus mortuus et ſepultus. Deſcendit ad inferna. Tertia die

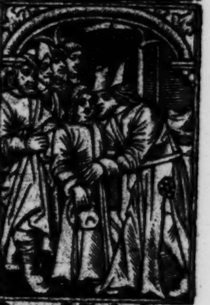
Quomō Joſeph nouit fratres ſuos veraces. et amplexat' eſt beniamin.

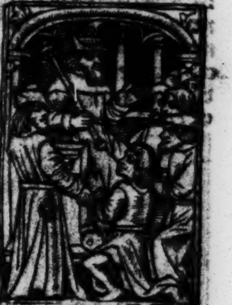
Quomō Joſeph duxit pharaōi ſuos fratres dicendo ſibi caſum euentum.

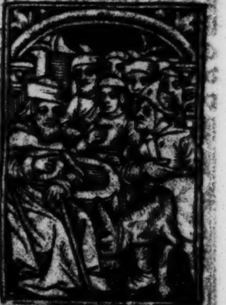
Quō rex impleri fecit eoꝝ ſaccos/et dare facit eis tunicas et aſinos.

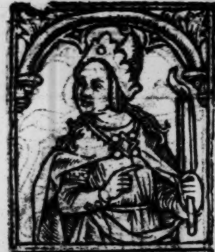

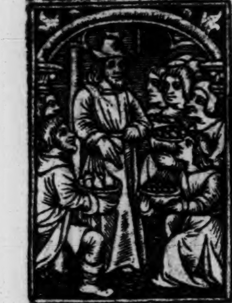

Reuerſi ſunt fratres ioſeph ad eũ portantes de optimis terre frugibus in vaſis ſuis: ⁊ deferẽtes ei munera modicum reſine et mellis et ſtoracis ſtactes et therebinti et amigdalarũ ⁊ cetera.

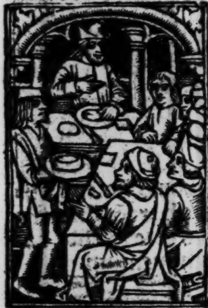

Quomodo Joſeph dedit fratribus ſuis prandere.

reſurrexit a mortuis. Aſcẽdit ad celos. ſedet ad dexteram dei patris omnipotentis Unde venturus eſt iudicare vivos et mortuos. Credo in ſpiritum ſanctum. Sanctam eccleſiam catholicã Sanctorum communionem. remiſſionem peccatorũ. carnis reſurrectionẽ. Vitã eternã. Amẽ

Onfitebor tibi domine ieſu chriſte omĩa peccata mea quecũqz feci ab infãtia mea vſqz nunc ſciens aut ignorãs et quicquid in hac die vel in hac nocte dormiens aut vigilãs in verbis/in factis/in cogitationibus/per iacula dyaboli/aut per deſideriũ carnis mee aduerſus tuã voluntatem ex toto corde meo veniam peto exorans ne ira tua veniat ſuper me: ſed gratia tua reſpiciat ſuper me ineternum. Fiat bñdictio dei patris et filii et ſpirituſſancti ſuper me. Aſſit michi interceſſio dei genitricis marie: ſancti michaelis archangeli: ſancti Johannis baptiſte: ſãcti iohannis euangeliſte: ſancti petri: ſancti pauli: ſancti gregorii: ſancti chriſtofori: ſancti martini: ſancti nicholai: ſancte katherine: ſancte margarete: et ſancte barbare. et omnes ſancti et electi dei orate pro me vt mereat vobiſcum regnũ dei poſſidere.

Uſcipere dignare domine deus omnipotens has orationes quas ego indignus peccator decantare deſidero in honore ſanctiſſi-

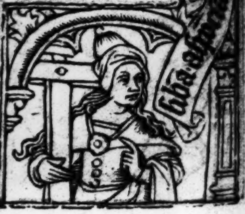

ſibilla erithea

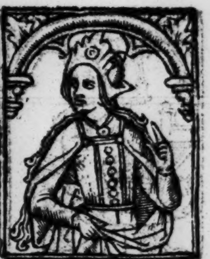

mi nominis tui ⁊ beate marie virginis genitricis filii tui domini noſtri ieſu chriſti et omniuz ſanctorum tuorum ⁊ ſanctarum pro me miſero peccatore omnibuſqꝫ propinquis/ amicis parentibus/ benefactoribus/ et recommendatis meis/ pro peccatis innumerabilibus per nos commiſſis ac pro animabus omnium fideliū defunctorum et concede queſumus omnipotens deus vt nobis omnibus hee orationes proficiāt ad ſalutem corporis/ remediumqꝫ anime/ et ad verā penitentiam faciendā in hac vita et in fine ad gloriam ⁊ vitā eternam conſequendam. Amen.

Whan thou receyueth the pax ſay.

Da pacem domine in diebus noſtris quia non eſt alius qui pugnet pro nobis niſi tu domine deus noſter.

Whan thou ſhalt receiue the ſacrement.

Domine non ſum dignus vt intres ſub tectum meum: ſed tu domine qui dixiſti qui manducat meam carnem et bibit meum ſāguinem in me manet et ego in eo: propicius eſto michi peccatori per ſumptionē corporis et ſāguinis tui et preſta: vt non ad iudiciū damnationis illud ſumā: ſed miſericordia tua tribuētē ī ſalutem et remiſſionem peccatorum meorum. Qui viuis et regnas deus. ⁊c.

Whan thou haſt receyued.

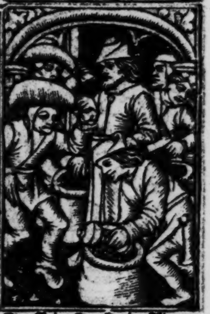

Quō ioſeph iuſſit īpleri eoꝝ ſaccos bladoꝛ et ciphū ſuuz apponi ſacco bēiamin.

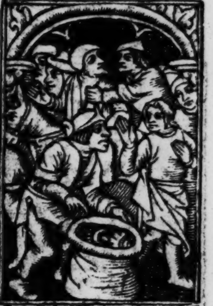

Quō bēiamin capt⁹ fuit ꝓpter ciphuz in ſacco ſuo inuētum et ante ioſeph ductus.

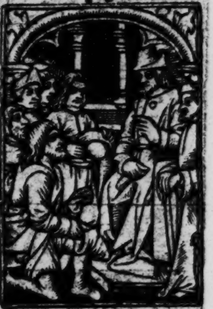

Quomō Judas obtulit corpus ſuum ꝓ beniamin ſi condemnatus eſſet.

Sibilla ſamie

Vera perceptio corporis et ſanguinis tui omnipotens deus nō veniat michi ad iudicium neq̄ ad condemnationem: ſed ſit omniū peccatorum meorum optata remiſſio: anime et corporis mei pia gubernatio: et potēs ad vitam preſentem et eternam introductio. Per.

To gete grace for ſynnes.

Exaudi queſum⁹ domine ſupplicum preces et cōfitentiū tibi parce peccatis: Ut pariter īdulgētiā nobis tribuas benign⁹ et pacē. P.

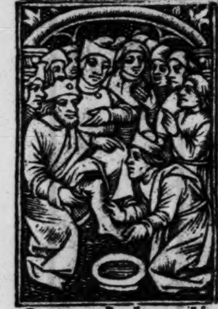
Quomodo humiliter lauit Joſeph pedes fratrum ſuorū.

Ayent euyl thoughtes.

Omnipotēs mitiſſime deus reſpice propicius ad preces noſtras et libera cor noſtrū de malarum tentatione cogitationum: Ut ſācti ſpūs dignū fieri habitaculū mereatur. Per.

For the kyng.

Deus regnorum et chriſtiani maxime protector imperii: da ſeruo tuo regi noſtro de hoſte triumphum: Ut qui tua prouidētia extitit conſecratus: tuo ſemper munimine potens ſit et ſecurus. Per dominum noſtrū. &c.

For thy frend lyuyng.

Deus qui iuſtificas impiū et non vis mortem peccatorum: maieſtatem tuam ſupplices exoramus: Ut famulum tuum. N. de tua miſericordia confidentem celeſti protectione cōſerues: Ut tibi iugiter famuletur et nullis tēta-

Sibila agrippa

tiōibus a te ſeparetur. Per dominum noſtrum ieſum chriſtum filium tuum. ⁊c.

For way faring men.

Adeſto domine ſupplicationibus noſtris ⁊ viam famulorum tuorum in ſalutis tue proſperitate diſpone: vt inter oēs vie et vite hui⁹ varietates tuo ſemꝑ ꝓtegant auxilio. Per.

For frendes in ſyknes or in neceſſite.

Omnipotens ſempiterne deus ſalus eterna credētiū: exaudi nos ꝓ famulo tuo ſeu famula tua. N. pro quo vel pro qua mīe tue īploram⁹ auxiliū: vt reddita ſibi ſanitate gratiarū tibi in eccleſia tua referat actionem. Per.

Deus qui nos patrem ⁊ matrem honorare precepiſti: miſerere clemēter animab⁹ patris et matris mee/eorūq; pctā dimitte: meq; cū illis in eterne claritatis gaudio fac viuere. Per.

For ty frende that is deed.

Suſcipe piiſſime de⁹ in ſinu patriarche tui abrahe animam famuli tui. N. eamq; ſāctis et electis omnibus adiunge: ſed ne noceat ei culpa carnis ad penam: proſit illi tue miſeratio pietatis ad veniam. Per dñm.

For the lyuyng and deeſt.

Omnipotens ſempiterne deus qui viuorū dñaris ſimul ⁊ mortuorū/omniūq; miſereris quos tuos fide ⁊ opere futuros eſſe p̄noſcis

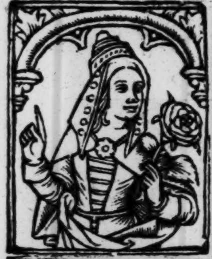

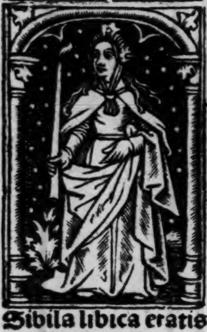

Sibila libica etatis xxiiij. annoruz (vt dicit euripides) p̄dixit aduentum christi.

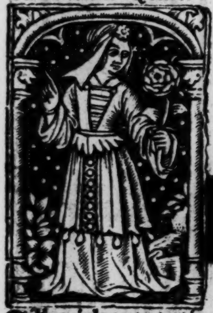

Sib. erichea: etatis xv. an. orta ex babilone p̄dixit annunciationē beate marie.

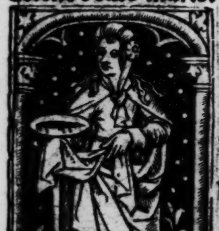

Sib. cumana de ytalia nata. etatis. xviij an. tpibꝰ tarquini p̄isci p̄dixit ortū xp̄i vt testatur virgilius.

te ſuppliciter exoramus vt pro quibus effūdere preces decreuimus: quoſqꝫ vel preſens adhuc ſeculū in carne retinet / vel futurum iam exutos corpore ſuſcepit: intercedētibꝰ oībus ſāctis tuis pietatis tue clementia delictorū ſuorū veniā et gaudia conſequi mereant̄ eterna. Per dn̄m. ꝛc.

[redacted] De cuius conceptio ſolenni plena gaudio celeſtia terreſtria noua replet leticia [redacted] ue cuius natiuitas noſtra fuit ſolennitas: vt lucifer lux oriens verū ſolē preueniēs [redacted] ue pia humilitas ſine viro fecunditas: cuius annūciatio noſtra fuit redēptio [redacted] ue vera virginitas imaculata caſtitas: cuiꝰ purificatio noſtra fuit purgatio [redacted] ue preclara omnibus angelicis virtutibus: cuius fuit aſſumptio noſtra glorificatio. ℣. Ora pro nobis ſanctiſſima dei genitrix. ℟. Vt digni efficiamur ꝓmiſſionibꝰ xp̄i. Oremꝰ.

[redacted] Eus qui nos conceptionis/ natiuitatis/ annūciationis/ purificationis/ et aſſumptionis beate marie virginis gaudia recolendo letificas: concede nobis ſic eius laudibus digne inſiſtere vt eā in omni neceſſitate et anguſtia p̄cipue in hora mortis aſſiſtentē ꝛ auxiliatricem ſentiamus: ꝛ tecū poſt mortē per ipſam ꝛ cū ipſa gaudere mereamur in celis. Per te Jeſu xp̄e ſaluator mundi: qui viuis et regnas deus. Per oīa ſecula ſeculorum. Amen. [redacted]

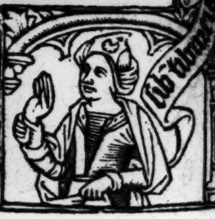

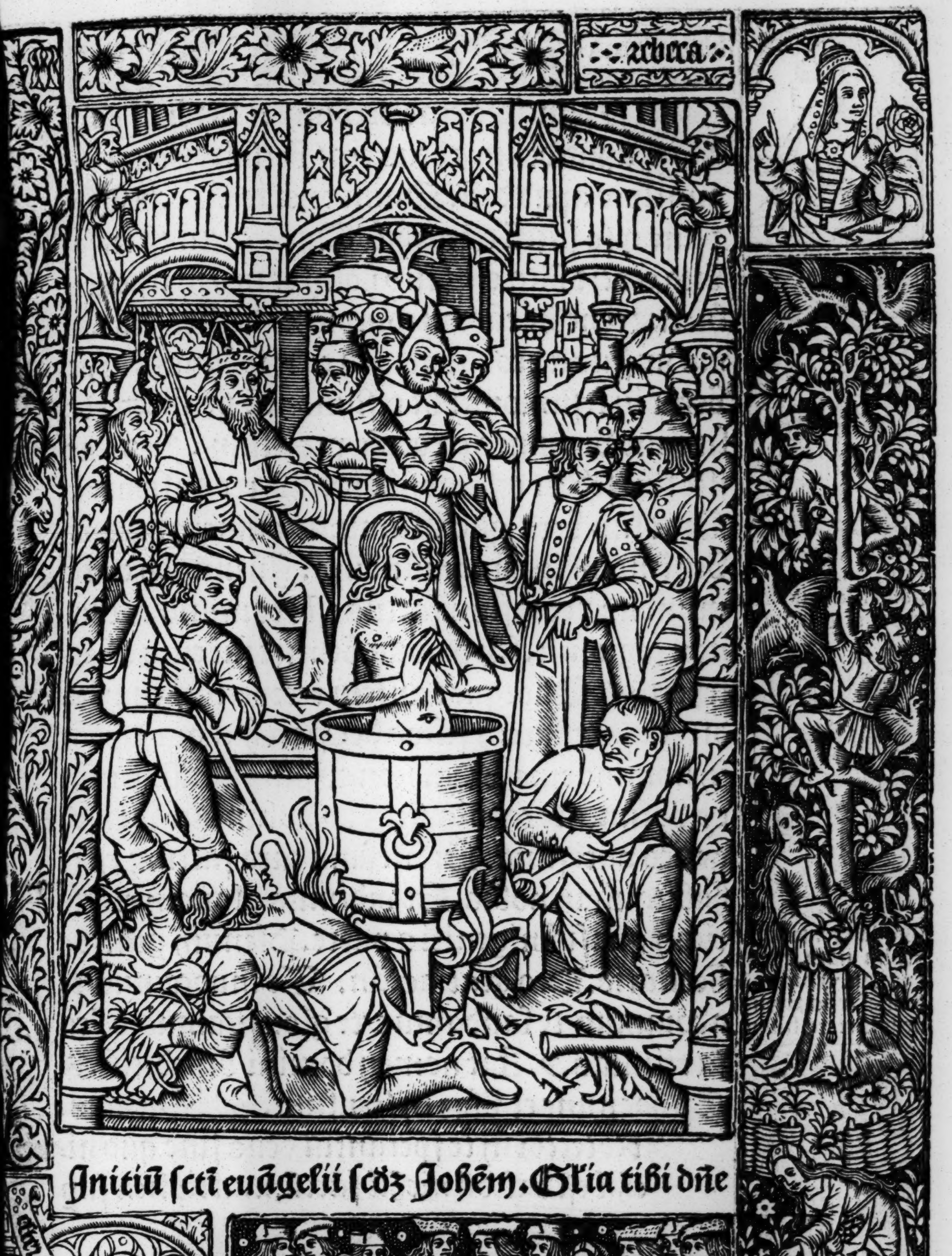

Initiū ſctī euāgelii ſcd̄z Johēm. Gl'ia tibi dn̄e

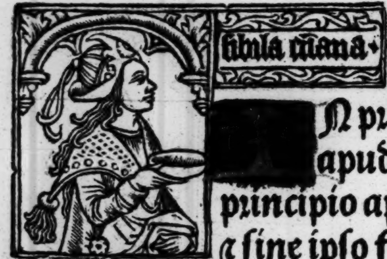
sibila cumana.

N principio erat verbum et verbum erat apud deum ⁊ deus erat verbū. Hoc erat in principio apud deū. Omnia per ipſū facta ſunt ⁊ ſine ipſo factū eſt nichil. Quod factū eſt i ipſo vita erat: ⁊ vita erat lux hoīm et lux in tenebris lucet: ⁊ tenebre eā non comprehenderūt. Fuit homo miſſus a deo cui nomen erat iohannes. Hic venit in teſtimoniū vt teſtimoniū perhiberet de lumine vt omnes crederēt per illum. Non erat ille lux ſed vt teſtimoniū perhiberet de lumine. Erat lux vera que illuminat omnem hominē venientem in hunc mundum. In mundo erat ⁊ mundus per ipſum factus eſt: et mundus eum non cognouit. In propria venit: ⁊ ſui eum nō receperunt. Quotquot autem receperunt eum dedit eis poteſtatem filios dei fieri his qui credūt in nomine eius. Qui non ex ſanguinibus neqꝫ ex voluntate carnis neqꝫ ex voluntate viri: ſed ex deo nati ſunt. Et verbum caro factum eſt et habitauit in nobis. Et vidimus gloriam eiꝰ gloriam quaſi vnigeniti a patre. Plenum gratie ⁊ veritatis. Deo gratias. ān. Te inuocamus/te adoramus/te laudamus/te glorificamus: o beata trinitas. ℣. Sit nomen domini benedictū. ℟. Ex hoc nunc et vſqꝫ in ſeculum. Oremus.

Rotector in te ſperantiū deus ſine quo nichil eſt validū nichil ſāctū: multiplica ſup

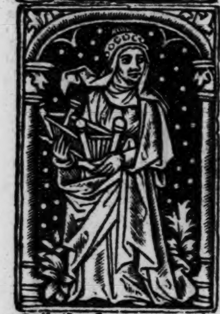

Sibila ſanne: etatis xxiiij. an. p̄dixit virginis filiū quieſcere in preſepio boum.

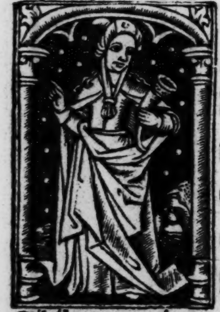

Sibila cyemeria. de ytalia nata. etatis xviij. an. vt dicit albumaſar p̄dixit virginem lactare filium.

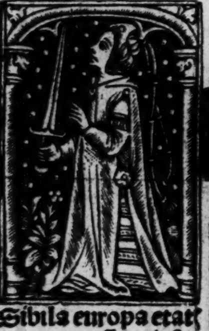

Sibila europa etatis xv. annoꝝ p̄dixit fugā xp̄i ⁊ matris eius in egyptū.

nos mĩam tuã: Vt te rectore te duce ſic trãſeamꝰ ꝑ bona tẽporalia Vt nõ amittamꝰ eterna. ꝑ xp̃m

Sequẽtia ſcti euãgelii ſcd̃ꝫ lucã. Gl'ia tibi dñe

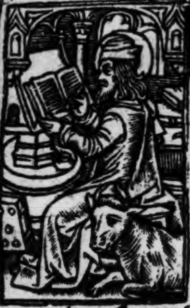

[illegible]N illo tempore. Miſſus eſt gabriel angelus a deo in ciuitatẽ galilee cui nomẽ nazareth: ad virginem deſpõſatam viro cui nomen erat ioſeph de domo dauid et nomen virginis maria. Et ingreſſus angelus ad eã dixit. Aue gratia plena dominꝰ tecum: benedicta tu in mulieribus. Que cum audiſſet turbata eſt in ſermone eius/et cogitabat qualis eſſe iſta ſalutatio. Et ait angelus ei. Ne timeas maria inueniſti enim gratiam apud dominum. Ecce concipies in vtero et paries filium: et vocabis nomen eius ieſum. Hic erit magnus ⁊ filius altiſſimi vocabitur. Et dabit illi dñs deꝰ ſedem dauid patris eius et regnabit in domo iacob ineternum et regni eius non erit finis. Dixit autẽ maria ad angelum. Quomodo fiet iſtud quoniã virũ nõ cognoſco: Et reſpondens angelus dixit ei. Spiritusſanctus ſuperueniet in te: ⁊ virtus altiſſimi obumbrabit tibi. Ideoqꝫ et quod naſcetur ex te ſanctum vocabitur filius dei. Et ecce elizabeth cognata tua ⁊ ipſa cõcepit filiũ in ſenectute ſua Et hic mẽſis eſt ſextus illi que vocatur ſterilis

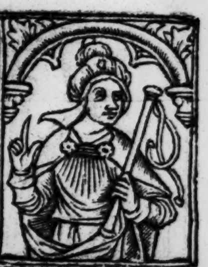

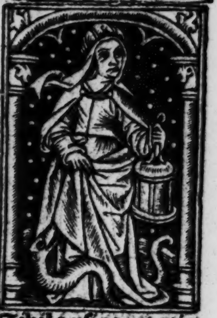

Sibila ꝑſica: etatis xxx. an. vt dicit nichanor ꝙ dixit dyabolũ ſuperatũ eſſe.

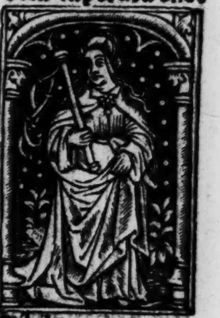

Sibila agripa: etatis. xxx. annorũ ꝙ dixit flagellationem chriſti.

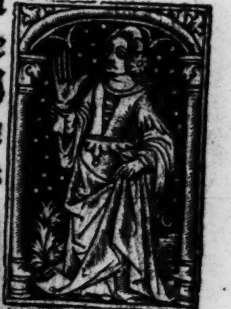

Sib. tyburtina: etatis. xx. an. ꝙ dixit romanis ieſum collaphiſatum.

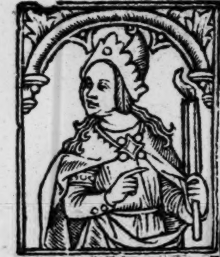

sibila libica

quia non erit impoſſibile apud deū omne verbū Dixit autem maria. Ecce ancilla domini. Fiat michi ſecundum verbum tuum. Deo gratias.

[redacted]equentia ſancti euangelii ſecundum Matheum. Gloria tibi domine. [redacted]

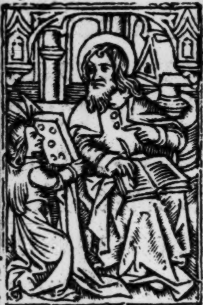

[redacted]N illo tempore. Cum natus eſſet ieſus in bethleē iude in dieb⁹ herodis regis ecce magi ab oriente venerūt hieroſolimā dicentes. Vbi eſt qui natus eſt rex iudeorum? Vidimus enim ſtellam eius in oriēte ⁊ venimus cum muneribus adorare eum. Audiens autem herodes rex turbatus eſt et omnis hieroſolima cum illo Et congregans omnes principes ſacerdotum ⁊ ſcribas populi ſciſcitabatur ab eis vbi chriſt⁹ naſceretur. At illi dixerunt ei. In bethleem iude. Sic enim ſcriptū eſt ꝑ prophetā. Et tu bethleem terra iuda nequaquā minima es in principibus iuda. Ex te eni exiet dux qui regat populū meū iſrael. Tūc herodes rex clam vocatis magis diligenter didicit ab eis tēpus ſtelle q̄ apparuit eis Et mittens eos in bethleē dixit. Ite et īterrogate diligēter de puero. Et cū inueneritis renūciate michi: vt ⁊ ego veniens adorē eum. Qui cum audiſſent regem abierūt. Et ecce ſtella quā viderant in oriente antecedebat eos vſq₃ dū veniens

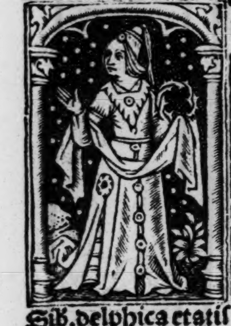

Sib. delphica etatis xx. an. ante deſtructionē troie ꝑdixit ieſū ſpinis coronari.

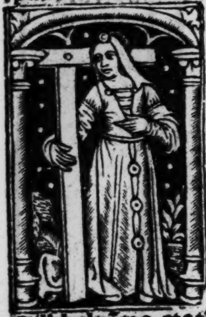

Sib. helpōtia etat; .l. an. orta in campo troie predixit ieſum chriſtū in arbore crucis reponi

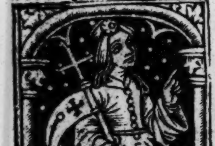

Sibila frigea valde antiqua predixit reſurrectionem chriſti

ſibilla erichea

ſtaret ſupra vbi erat puer. Vidẽtes aũt ſtellã magi gauiſi ſũt gaudio magno valde. Et intrãtes domũ ĩuenerũt puerũ cũ maria matre eius. Et procidẽtes adorauerũt eũ. Et aptis theſauris ſuis obtulerũt ei munera/aurũ/thus/⁊ mirrã. Et reſpõſo accepto ĩ ſomnis ne redirẽt ad herodẽ: ꝑ aliã viã reuerſi ſunt in regionẽ ſuã. Deo grãs.

Secundum Marcum. Gl'ia tibi domine.

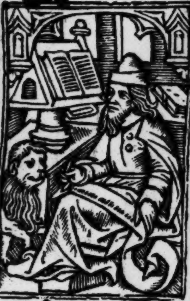

In illo tempore. Recumbẽtibus vndecim diſcipulis apparuit illis ieſus ⁊ exprobrauit incredulitatem illorum/ ⁊ duriciam cordis: quia his qui viderant eum reſurrexiſſe nõ crediderant. Et dixit eis. Euntes in mundum vniuerſum predicate euãgeliũ omni creature. Qui crediderit ⁊ baptizatꝰ fuerit ſaluus erit. Qui vero non crediderit cõdẽnabitur. Signa autẽ eos qui crediderint hec ſequẽtur. In nomine meo demonia eiiciẽt: linguis loquẽtur nouis: ſerpẽtes tollẽt: ⁊ ſi mortiferum quid biberint: nõ eis nocebit. Suꝑ egros manus ĩponent ⁊ bene habebũt. Et dñs quidẽ ieſus poſtq̃ locutus eſt eis aſſumptus eſt in celũ: ⁊ ſedet a dextris dei. Illi autẽ ꝓfecti p̄dicauerũt vbiqȝ dño cooperãte ⁊ ſermonẽ confirmãte ſequentibus ſignis. Deo gratias.

Paſſio dñi noſtri ieſu xp̄i ſcdm̃ Johannem.

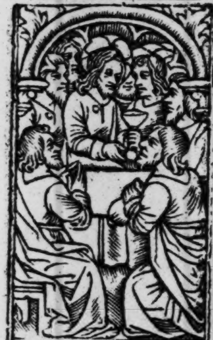

Et cuz ĩtinxiſſet
panem dedit iu
de ſymonis ſca.

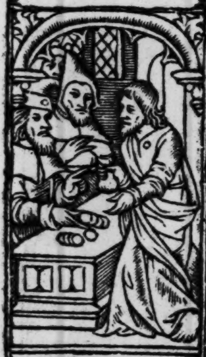

Conſtituerunt ei
triginta argente
os: et exinde. ⁊c.

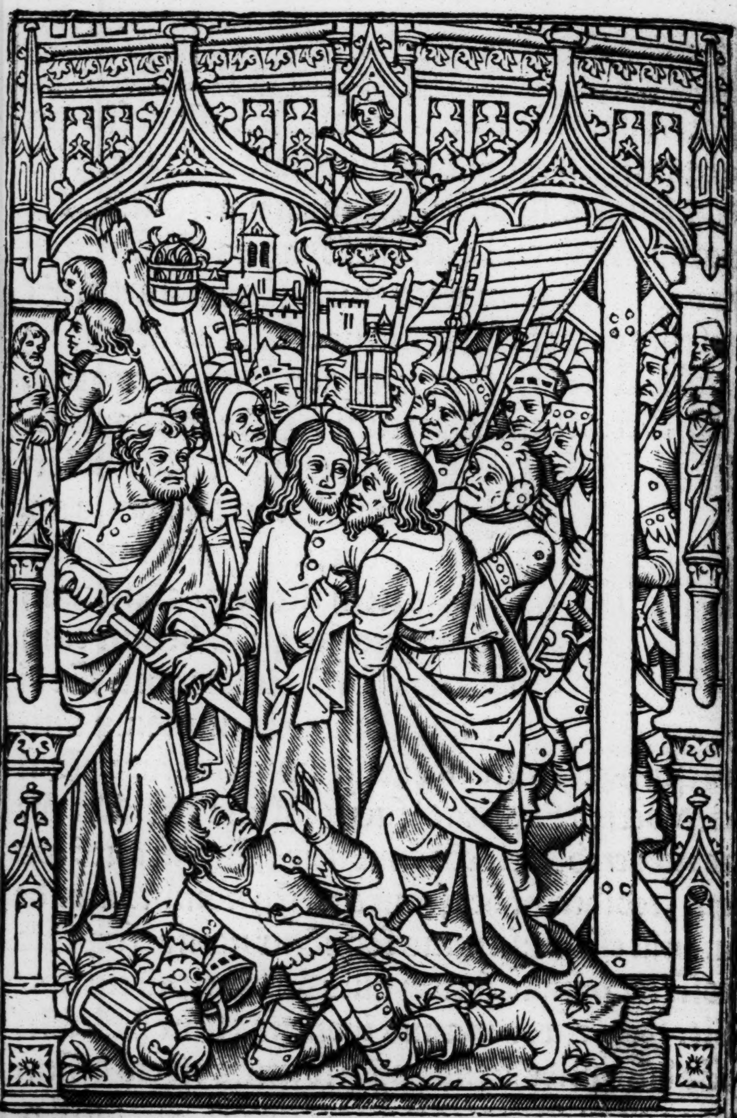

[redacted] Greſſus eſt dñs ieſus cũ diſcipulis ſuis
trãs torrentẽ cedrõ vbi erat ortus: in quẽ
ĩtroiuit ip̃e ⁊ diſcipuli ei⁹. Sciebat aũt ⁊

ſibila ꝑſica:

iudas q̊ tradebat eū locū: qꝛ frequēter ieſus ꝯue nerat illuc cū diſcipulis ſuis. Judas ergo cū accepiſſet cohoꝛtē a pōtificibꝰ ⁊ pharieſeis miſtros venit illuc cū laternis ⁊ facibꝰ ⁊ armis Jeſus ita qꝫ ſciēs oīa q̄ vētura erāt ſuꝑ eū ꝓceſſit ⁊ dixit eis. Quē q̄ritis? Rn̄derūt ei. Jeſū nazarenū Dixit eis ieſus. Ego ſū. Stabat aūt ⁊ iudas q̊ tradebat eū cū ip̄is Vt ergo dixit eis ego ſū abierūt retroꝛſū: ⁊ ceciderūt ī trā. Iteꝝ ergo īterrogauit eos. Quē q̄ritis? Illi aūt dixerūt. Jeſū nazarenū. Reſpōdit ieſus. Dixi vobis qꝛ ego ſū. Si ergo me q̄ritis ſinite hos abire. Vt impleret̃ ſermo quē dixit. Qꝛ quos dediſti michi nō ꝑdidi ex eis queq̄. Symō ergo petrꝰ habēs gladiū eduxit eū et ꝑcuſſit pōtificis ſeruū: ⁊ abſcidit auriculā eiꝰ dextrā. Erat aūt nomē ſeruo malchꝰ. Dixit ergo ieſus petro. Mitte gladiū tuū ī vaginā. Calicē quē dedit michi pat̃ nō vis vt bibā illū. Cohoꝛs ergo ⁊ tribunꝰ ⁊ miniſtri iudeoꝛū cōpꝛehēderūt ieſū et ligauerūt eū ⁊ adduxerūt eū ad annā pꝛimū Erat enī ſocer caiphe q̊ erat pōtifex anni illiꝰ. Erat autē caiphas qui conſiliū dederat iudeis: qꝛ expedit vnū hoīeꝫ moꝛi ꝓ populo. Sequebatur autē ieſum ſimon petrus et alius diſcipulus. Diſcipulus autē ille erat notus pontifici. Et introiuit cū ieſu in atriū pōtificis. Petrus autē ſtabat ad hoſtiū foꝛis. Exiuit ergo diſcipu

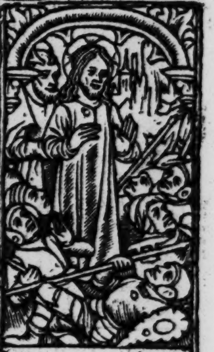

Ut ergo dixit eis ego ſum abierūt retroꝛſum.ꝛc.

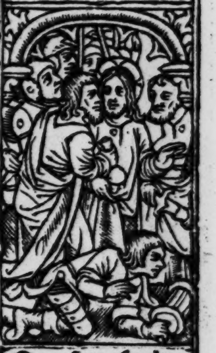

Quecūqꝫ oſculatus fuero ipſe eſt tenete eum.

ſibilla·cimeria

Sibilla libica

lus alius qui erat notꝰ pōtifici ⁊ dixit hoſtiarie et introduxit petrū. Dixit ergo petro ancilla hoſtiaria. Nūquid ⁊ tu ex diſcipulis es hoīs iſtius? Dixit ille. Non ſum. Stabāt autē ſerui ⁊ miniſtri ad prunas quia frigus erat ⁊ calefaciebāt ſe Erat autē cū eis ⁊ petrus ſtans ⁊ calefaciens ſe Pōtifex ergo īterrogauit ieſū de diſcipulis ſuis et de doctrina eiꝰ. Reſpōdēs ieſus dixit. Ego palā locutꝰ ſū mūdo. Ego ſemꝑ docui ī ſynagoga et in templo quo omēs iudei cōueniūt ⁊ in occulto locutꝰ ſum nichil. Quid me interrogas? Interroga eos qui audierūt quid locutꝰ ſum ipſis. Ecce hi ſciūt ꝙ dixerim ego. Hec autem cū dixiſſet Vnus aſſiſtēs miniſtrorū dedit alapā ieſu dicens. Sic reſpondes pontifici? Reſpondit ieſus. Si male locutꝰ ſū: teſtimoniū perhibe de malo. Si autē bene quid me cedis? Et miſit eū ānas ligatū ad caiphā pontificē. Erat autē ſymō petrus ſtans ⁊ calefaciēs ſe. Dixerūt ergo ei. Nunquid ⁊ tu ex diſcipulis eius es? Negauit ille ⁊ dixit. Non ſum. Dixit ei Vnus ex ſeruis pōtificis cognatus eius cuius abſcidit petrus auriculā. Nōne ego te Vidi in orto cū illo? Iterū negauit petrus et ſtatim gallus cantauit. Adducunt ergo ieſum a cayppha in pretorium. Erat autē mane et ipſi non introierūt in pretorium Vt nō cōtaminarētur ſed māducarēt paſcha. Exiuit ergo

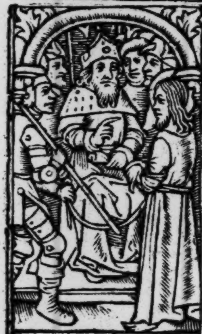

Adduxerunt eū ad annam primū Johannis. xviij.

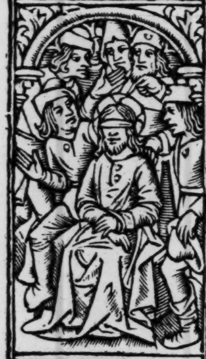

Prophetiſa nobis xp̄e q̄s ē qui te percuſſit.

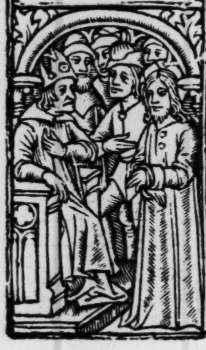

pilatus ad eos foras et dixit. Quā accuſationē affertis adverſus hominem hunc? Reſponderūt et dixerunt. Si nō eſſet hic malefactor nō tibi tradidiſſem⁹ eū. Dixit ergo eis pilat⁹. Accipite eū vos et ſcdm legē veſtrā iudicate eū. Dixerūt ergo ei iudei. Nobis nō licet interficere quēq̄. Ut ſermo ieſu impleretur quē dixit ſignificās qua morte eſſet moritur⁹. Introivit ergo iterū in pretoriū pilatus et vocavit ieſū et dixit ei. Tu es rex iudeorū? Reſpōdit ei ieſus. A temetipſo hoc dicis: an alii tibi dixerūt de me? Reſpondit pilat⁹. Nunquid ego iudeus ſū. Gens tua et pōtifices tradiderūt te michi. Quid feciſti? Reſpōdit ieſus. Regnū meū non eſt de hoc mūdo ſi ex hoc mundo eſſet regnū meū miniſtri mei utiqꝫ decertarēt ut non traderer iudeis. Nunc autē regnum meū non eſt hinc. Dixit itaqꝫ pilatus. Ergo rex es tu? Reſpondit ieſus. Tu dicis quia rex ſū ego. Ego in hoc natus ſum ⁊ ad hoc veni in mundū ut teſtimoniū perhibeam veritati. Omnis qui eſt ex veritate audit vocē meam. Dixit ei pilatus. Quid eſt veritas? Et cū hoc dixiſſet iterū exivit ad iudeos et dixit eis. Ego nullā invenio in eo cauſā. Eſt autē cōſuetudo vobis ut unū dimittam vobis in paſcha. Vultis ergo dimittā vobis regē iudeorum? Clamaverūt rurſū omnes dicentes. Nō hūc ſed barrabam. Erat autem barrabas latro

Tūc ergo apprehēdit pilatus iesū ⁊ flagellauit. Et milites plectētes coronā de spinis īposuerūt capiti eius ⁊ veste purpurea circūdederūt eū. Et veniebāt ad eū ⁊ dicebāt. Aue rex iudeorū. Et dabāt ei alapas. Exiuit iterū pilat⁹ foras ⁊ dixit eis. Ecce adduco vobis eū foras vt cognoscatis quia in eo nullā causā inuenio. Exiuit ergo iesus portās coronā spineā ⁊ purpureū vestimētū ⁊ dicit eis. Ecce hō. Cū ergo vidissent eū pontifices et ministri clamabāt dicētes. Crucifige crucifige eū. Dixit eis pilat⁹. Accipite eū vos ⁊ crucifigite. ego enī nō inuenio in eo causā. Respōderūt ei iudei. Nos legē habem⁹ ⁊ scd̄m legē debet mori/ quia filiū dei se fecit. Cū ergo audisset pilat⁹ hunc sermonē magis timuit. Et igressus est pretoriū iterū ⁊ dixit ad iesū. Vnde es tu? Jesus autē responsū nō dedit ei. Dixit ergo ei pilat⁹. Michi nō loqueris? Nescis q potestatē habeo crucifigere te ⁊ potestatē habeo dimittere te? Respōdit iesus. Nō haberes potestatē aduersum me vllam nisi tibi datū esset desuꝑ. Propterea qui tradidit me tibi maius peccatū habet. Et exinde querebat pilatus dimittere eū. Judei autē clamabāt dicentes. Si hūc dimittis nō es amicus cesaris Omnis enī qui se regem facit contradicit cesari Pilatus aūt cū audisset hos sermones adduxit iesū foras ⁊ sedit pro tribunali ī loco qui dicitur

[illegible]

[illegible]

licoſtratos: hebraice autē gabatha. Erat autem parasceue paſche hora quaſi ſexta. Et dixit iudeis. Ecce rex veſter. Illi autē clamabāt. Tolle tolle crucifige eum. Dixit eis pilatus. Regē veſtrū crucifigā? Reſpōderunt pōtifices. Non habemus regē niſi ceſarē. Tūc ergo tradidit eis illum vt crucifigeret. Suſceperunt autē ieſum et eduxerunt/et baiulās ſibi crucē exiuit in eū qui dicit caluarie locū: hebraice golgotha vbi eū crucifixerūt. Et cū eo alios duos hinc & hinc: mediū autē ieſū. Scripſit autē & titulū pilat⁹ & poſuit ſuper crucē. Erat autē ſcriptū. Jeſus nazaren⁹ rex iudeorum. Hūc ergo titulum multi legerūt iudeorum: q2 ꝑpe ciuitatē erat locus vbi crucifixus eſt ieſus. Et erat ſcriptū hebraice/grece & latine. Dicebāt ergo pilato pontifices iudeorum. Noli ſcribere rex iudeoꝝ: ſed q2 ipſe dixit rex ſū iudeoꝝ. Reſpondit pilatus. Quod ſcripſi ſcripſi. Milites ergo cū crucifixiſſent eū: acceperunt veſtimenta eius et fecerūt quattuor partes vnicuiq3 militi partē & tunicam. Erat autē tunica incōſutilis deſup cōtexta per totū. Dixerūt ergo adinuicē. Nō ſcindamus eam ſed ſortiamur de illa cui⁹ ſit. Vt ſcriptura impleretur dicēs. Partiti ſunt veſtimēta mea ſibi & in veſtem meam miſerunt ſortem. Et milites quidem hec fecerunt.

Stabant autē iuxta crucē ieſu mater eius &

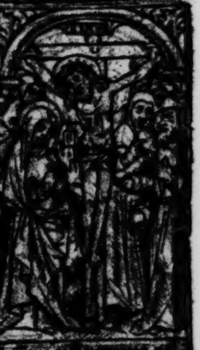

Crucifixerunt eū et cū eo alios duos hinc et hic. &c.

Tunc ioſeph [illegible] corpus ieſu [illegible]

Attollite portas principes veſtras et eleuamini. ⁊c.

Surrexit non eſt hic. Venite et videte locum. ⁊c.

ſoror matris eiꝰ maria cleophe ⁊ maria magdalene. Cum vidiſſet ergo ieſus matrē et diſcipulū ſtantē quē diligebat dixit matri ſue. Mulier ecce filius tuus. Deinde dixit diſcipulo. Ecce mater tua. Et ex illa hora accepit eā diſcipulꝰ ī ſuā. Poſtea ſciens ieſus quia iam omnia cōſummata ſūt: vt cōſummaretur ſcriptura dixit. Sitio. Vas ergo poſitū erat aceto plenum. Illi autem ſpōgiā plenā aceto hyſopo circūponētes obtulerūt ori eius. Cū ergo accepiſſet ieſus acetū dixit Cōſummatū eſt. Et inclinato capite tradidit ſpiritū Iudei ergo (quoniā paraſceue erat vt nō remanerēt in cruce corpora ſabbato: erat enī magnꝰ dies ille ſabbati) rogauerūt pilatū vt frāgerent eorū crura ⁊ tollerent. Venerūt ergo milites et primi quidē fregerūt crura ⁊ alteriꝰ ꝗ crucifixus eſt cū eo. Ad ieſū autē cū veniſſent vt viderūt eū iam mortuū nō fregerūt eiꝰ crura: ſed vnꝰ militū lancea latus eius aperuit: ⁊ cōtinuo exiuit ſanguis ⁊ aqua. Et ꝗ vidit teſtimoniū perhibuit: ⁊ verū eſt teſtimoniū eiꝰ. Et ille ſcit ꝗ vera dicit vt ⁊ vos credatis. Facta ſunt enī hec vt ſcriptura impleret. Os nō cōminuetis ex eo. Et iterū alia ſcriptura dicit. Videbūt in quē trāſfixerūt.

Poſt hec autē rogauit pilatū ioſeph ab arimathia eo ꝙ eſſet diſcipulꝰ ieſu: occultꝰ autē propter metum iudeorum vt tolleret corpus ieſu. Et ꝑ-

miſit pilatus. Venit ergo et tulit corpꝰ ieſu. Venit autem et nicodemus qui venerat ad ieſũ nocte primum: ferẽs mixturã mirre ⁊ aloes quaſi libras centum. Acceperunt ergo corpus ieſu et ligauerunt eum lintheis cum aromatibus: ſicut mos iudeis eſt ſepelire. Erat autem in loco vbi crucifixus eſt ortus ⁊ in orto monumentũ nouũ in quo nondum quiſꝗ poſitus fuerat. Ibi ergo propter paraſceuẽ iudeorũ quia iuxta erat monumentũ poſuerũt ieſum. Deo gratias. Oreꝰ.

Deus qui manus tuas et pedes tuos et totum corpus tuum pro nobis peccatoribꝰ in ligno crucis poſuiſti/ ⁊ coronam ſpineam a iudeis in deſpectu tui ſacratiſſimi nominis ſup caput tuum impoſitam ſuſtinuiſti/ ⁊ quiqȝ vulnera pro nobis peccatoribus ĩ ligno crucis paſſus fuiſti: da nobis hodie ⁊ quotidie vſum penitẽtie/ abſtinẽtie/ patientie/ humilitatis/ caſtitatis/ lumen ſenſum/ et intellectum et puram conſciẽciam vſqȝ in finem. Ieſu chriſte ſaluator mundi. Qui cum patre et ſpirituſancto viuis ⁊ regnas deus. Per omnia ſecula ſeculorum. Amen.

Noli me tangere nondũ enim aſcẽdi ad patrem.

[illegible] nucia-
te fratribus meis
ut eant in galile

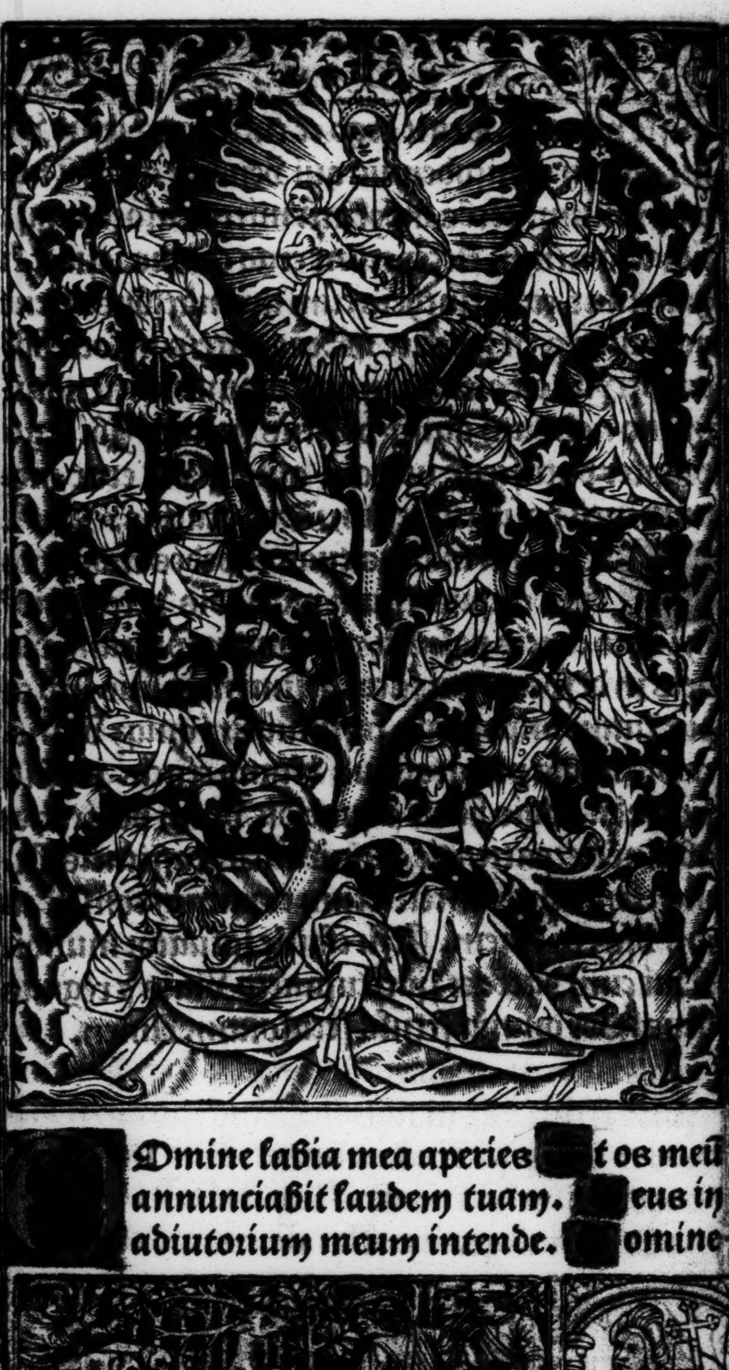

[illegible]Omine labia mea aperies [illegible]t os meū annunciabit laudem tuam. [illegible]eus in adiutorium meum intende. [illegible]omine

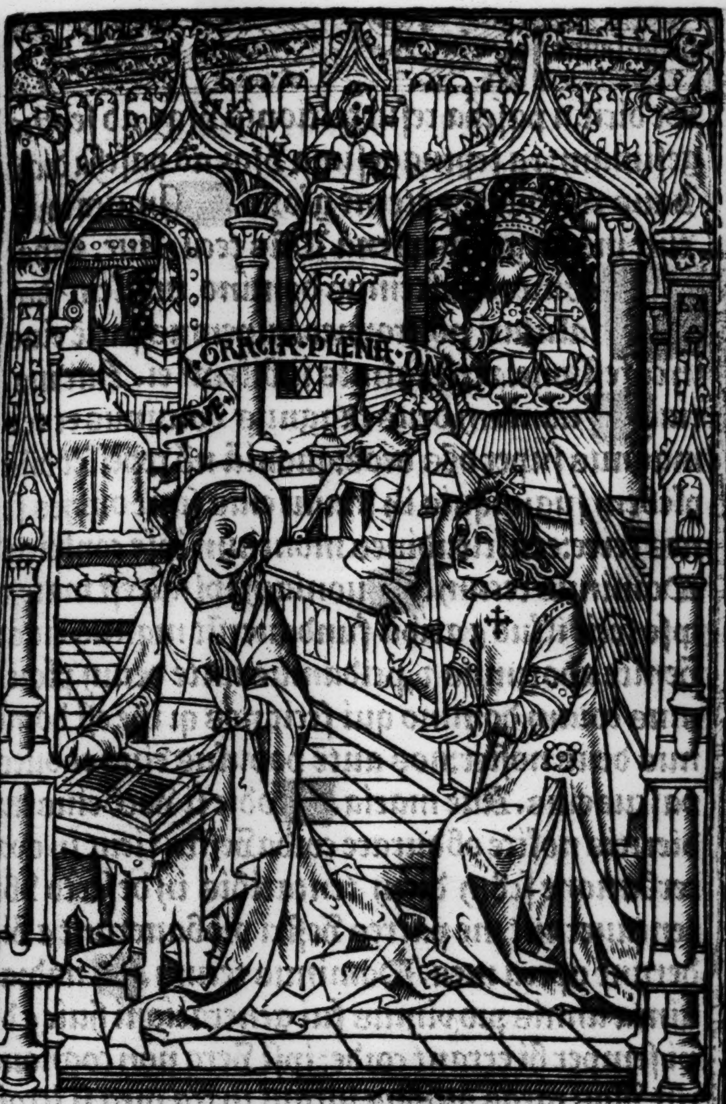
AVE · GRACIA · PLENA · DNS

ad adiuuãdum me festina [illegible]loria patri & filio: et spiritui sancto [illegible]icut erat in principio et nũc et semper: et in secula seculoꝝ. Amen. Allelupa.

sibilla samie

Et dicit a pascha resurrectionis vsqz ad septuagesimam: ⁊ a septuagesima vsqz ad pascha dicit Laus tibi dn̄e rex eterne glorie. [illegible] Inuitatoriū Aue maria gratia plena Dn̄s tecū. Aue. [illegible]ps.

[illegible] Enite exultemus domino iubilem⁹ deo salutari nostro: preoccupemus faciē eius in confessione: ⁊ in psalmis iubilem⁹ ei. Aue maria [illegible] uoniam deus magnus dominus et rex magnus super oēs deos: quoniā nō repellet dn̄s plebem suam: quia in manu eius sunt omnes fines terre: et altitudines montium ipse conspicit. Dominus tecum [illegible] uoniam ipsius est mare ⁊ ipse fecit illud ⁊ aridā fundauerūt manus eius: Venite adoremus ⁊ ꝓcidamus ante deum ploremus coram domino qui fecit nos qr ipē est dominus deus noster: nos autē populus eius et oues pascue eius. Aue maria. [illegible] odie si vocē eius audieritis nolite obdurare corda vestra sicut in exacerbatione scd̄m diem tentatiōis in deserto vbi tentauerunt me patres vestri probauerunt ⁊ viderunt opera mea. Dominus tecum [illegible] uadraginta annis proximus fui generationi huic ⁊ dixi semper hi errant corde: ipsi vero non cognouerūt vias meas quibus iuraui in ira mea si itroibūt in requiē meam. Aue maria. [illegible] loria patri et filio: ⁊ spūisctō [illegible] icut erat in p̄ncipio ⁊ nūc ⁊ semp: ⁊ ī scl'a scl'oꝝ. Amē. Dn̄s tecū. Aue. hy⁹.

Affligebat eos i. tantum vt exprobraret. i. reg. i.

Uade in pace. deus israel dabit tibi petitionē tuā.

sibilla tiburtina

Quem terra/ponthus/ethera/colunt/ adorant/predicant/trinam regentem machinam/claustrum marie baiulat. [illegible]ui luna sol ⁊ omnia deseruiunt per tempora perfusa celi gratia gestāt puelle viscera. Beata mater munere cuius supnus artifex mūdum pugillo cōtinēs ventris sub archa clausus est. [illegible]eata celi nūcio fecunda sanctospiritu desideratus gentib⁹ cui⁹ per aluum fusus est. Gloria tibi dn̄e qui natus es de virgine cū patre et sanctospū in sempiterna secula. Amen. an̄. Benedicta tu. [illegible]ps.

Domine dn̄s noster: q̄ admirabile est nomen tuum in vniuersa terra. Quoniam eleuata est magnificentia tua: super celos. [illegible]x ore infantiū ⁊ lactentiū perfecisti laudē propter inimicos tuos: vt destruas inimicū et vltorem. Quoniā videbo celos tuos opera digitorū tuorum: lunā ⁊ stellas que tu fūdasti. [illegible]uid est homo q̄ memor es eius: aut filius homis quoniā visitas eū. [illegible]inuisti eū paulominus ab angelis gloria et honore coronasti eū: et cōstituisti eū super opera manuū tuarum. [illegible]mnia subiecisti sub pedibus eius oues ⁊ boues vniuersas: insuper et pecora campi. [illegible]olucres celi et pisces maris: qui perambulant semitas maris. [illegible]n̄e dominus noster: q̄ admirabile est nomen tuum in vniuersa terra. [illegible]loria patri. ⁊c. [illegible]s.

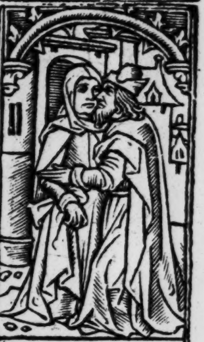

Cōcepit anna et peperit filiam et adduxit eam

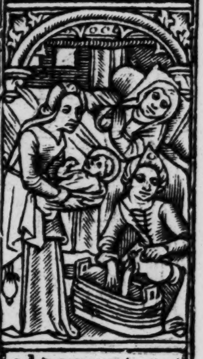

ad domum domini in sylo. i. Regū primo.

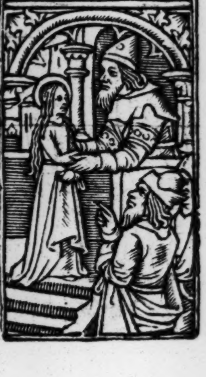

sibilla cumana

Qualiter operabatur maria arte textoria.

Cū esset desponsata mater iesu maria ioseph.

CEli enarrãt gloriam dei: ⁊ opera manuū eius annunciat firmamẽtum. Dies diei eructat verbū: ⁊ nox nocti indicat sciẽtiã. Non sūt loquele neqꝫ sermones: quorꝫ nō audiant voces eorū. In omnẽ terrã exiuit sonus eorū: ⁊ in fines orbis terre verba eorū. In sole posuit tabernaculū suū: ⁊ ipse tanqꝫ spōsus ꝓcedẽs de thalamo suo. Exultauit vt gygas ad currẽdã viã: a sūmo celo egressio eiꝰ. Et occursus eiꝰ vsqꝫ ad sūmū eiꝰ: nec est qui se abscōdat a calore eiꝰ. Lex dñi imaculata cōuertẽs aĩas: testimoniū dñi fidele sapientiã prestans paruulis. Iusticie dñi recte letificãtes corda: preceptū dñi lucidū illuminans oculos. Timor dñi sanctus ꝑmanet in seculum seculi: iudicia dñi vera iustificata in semetipsa. Desiderabilia sup aurū ⁊ lapidẽ preciosū multū: ⁊ dulciora sup mel ⁊ fauū. Etenim seruus tuus custodit ea: in custodiẽdis illis retributio multa. Delicta quis itelligit ab occultis meis mūda me: ⁊ ab alienis parce seruo tuo. Si mei nō fuerint dñati tūc imaculatus ero: ⁊ emūdabor a delicto maximo. Et erūt vt cōplaceant eloquia oris mei: et meditatio cordis mei in conspectu tuo semper. Dñe adiutor meus: ⁊ redemptor meus. Gloria patri et filio. ⁊c. Aña. ps.

DOmini est terra ⁊ plenitudo eiꝰ orbis terrarū: ⁊ vniuersi qui habitãt in eo. Quia

sibilla delphica

ſibilla agrippa

ipſe ſuper maria fūdauit eum: et ſuper flumina preparauit eum. Quis aſcendet in montem dn̄i aut quis ſtabit in loco ſancto eius. Innocens manibus et mūdo corde qui non accepit inuano animam ſuam: nec iurauit in dolo ꝓximo ſuo. Hic accipiet benedictionem a dn̄o: et miſericordiam a deo ſalutari ſuo. Hec eſt generatio querentium eum: querētium faciē dei iacob. Attollite portas principes veſtras et eleuamini porte eternales: et introibit rex glorie. Quis eſt iſte rex glorie: dominus fortis et potēs dominus potens in prelio. Attollite portas pricipes veſtras et eleuamini porte eternales: et introibit rex glorie. Quis eſt iſte rex glorie: dominus virtutum ipſe eſt rex glorie. Gloria patri et filio. ⁊c. an̄. Benedicta tu in mulieribus et benedictus fructus ventris tui. ℣. Sancta dei genitrix virgo ſemper maria Intercede ꝓ nobis ad dominum deum noſtrum. Pater noſter. Et ne nos. Jube dn̄e benedicere. Alma virgo virginū intercedat pro nobis ad dominum. Amen. Lectio prima.

Sancta maria virgo virginum mater ⁊ filia regis regum omniū tuū nobis impende ſolatiū vt celeſtis regni per te mereamur habere premiū: ⁊ cū electis dei regnare imperpetuū Tu autē domine miſerere noſtri. Deo gratias ℟. Sancta et ĩmaculata virginitas quibus te

Miſſus eſt gabriel angelus a deo in ciuitatē gali.

Joſeph noli timere accipe mariam in cōiugem

Sibila samie

laudibus referam neſcio. Quia quē celi capere non poterāt tuo gremio cōtuliſti. ℣. Benedicta tu in mulieribus et benedictus fruct⁹ vētris tui Quia. Jube dn̄e benedicere. Ora mente pia pro nobis virgo maria. Amen. Lectio ſecūda.

Sancta maria piarū piiſſima intercede ꝓ nobis ſctārū ſanctiſſima vt per te virgo glorioſa noſtra ſumat ꝑcamina qui ꝓ nobis ex te nat⁹ regnat ſuꝑ ethera: vt ſua caritate noſtra deleātur peccamina. Tu. ℟. Beata es ꝟgo maria q̄ dn̄m portaſti creatorē mūdi. Genuiſti qui fecit ⁊ ietn̄ū ꝑmanes ꝟgo. ℣. Aue maria grā plena dn̄s tecū. Genuiſti. Jube dn̄e bn̄dicere. Sancta dei geītrix ſit nobis auxiliatrix. Amē. l̄. iii.

Sancta dei genitrix q̄ digne meruiſti cōcipere quē tot⁹ orbis nequiuit cōprehendere tuo pio interuētu culpas noſtras ablue: vt pennis ſedē glorie ꝑ te redēpti valeam⁹ ſcādere vbi manes cū filio tuo ſine tēpore. Tu autē. ℟. Felix nāqz es ſacra ꝟgo maria ⁊ omī laude digniſſima. Qr ex te ortus eſt ſol iuſticie chriſt⁹ de⁹ noſter. ℣. Ora ꝓ populo īterueni ꝓ clero ītercede ꝓ deuoto femineo ſexu: ſētiāt oēs tuū leuamē quicūqz celebrāt tuā cōmemoratiōnē. Qr ex. Glīa patri ⁊ filio ⁊ ſpūiſācto. Chriſt⁹ deus noſter.

Te deum laudam⁹: te dn̄m cōfitemur. Te eternū patrē: omis terra veneratur. Tibi

exurgens ioseph a sonno accepit coniugem suam.

Peperit filiū suū primogenitum ⁊ pannis eum. ⁊c.

Sib tiburtina

omēs angeli: tibi celi ⁊ vniuerſe poteſtates[redacted]ibi cherubiŋ ⁊ ſeraphiŋ: inceſſabili voce ꝓclamāt Sanctus.[redacted]anctus[redacted]anct⁹: dn̄s de⁹ ſabaoth Pleni ſūt celi ⁊ terra: maieſtatis gl'ie tue.[redacted]e glorioſus: apoſtoloꝝ chorus[redacted]e prophetaꝝ: laudabilis numer⁹[redacted]e martyrū candidat⁹: laudat exercit⁹[redacted]e per orbē terraꝝ: ſctā cōfitetur eccleſia[redacted]atrē: imenſe maieſtatis[redacted]enerandū tuū verū: ⁊ vnicū filiū[redacted]anctū quoqꝫ: paraclitū ſpiritū[redacted]u rex gl'ie xp̄e[redacted]u patris ſempitern⁹ es filius[redacted]u ad liberādū ſuſceptur⁹ hoīem: nō horruiſti virginis vterū[redacted]u deuicto mortis aculeo aperuiſti credētibus regna celoꝝ.[redacted]u ad dexterā dei ſedes: i gloria patris[redacted]udex crederis: eſſe ventur⁹[redacted]e ergo q̄s famulis tuis ſubueni: quos ꝓcioſo ſāguine redemiſti[redacted]eterna fac: cū ſāctis tuis i gloria numerari.[redacted]aluū fac populū tuū dn̄e: et bn̄dic hereditati tue[redacted]t rege eos: ⁊ extolle illos vſqꝫ ineternū[redacted]er ſingulos dies: benedicimus te[redacted]t laudamus nomē tuū iŋ ſeculū: et iŋ ſeculū ſeculi[redacted]ignare dn̄e die iſto: ſine peccato nos cuſtodire[redacted]iſerere noſtri dn̄e: miſerere noſtri.[redacted]iat mīa tua dn̄e ſup nos: queadmodū ſperauim⁹ iŋ te[redacted]n te dn̄e ſperaui: nō confūdar ineternū. ℣. Ora pro nobis ſancta dei genitrix.
℟. Ut digni efficiamur promiſſionibus chriſti.

[redacted]Ad laudes.[redacted]

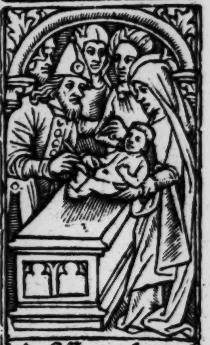

Poſtq̄ conſummati ſūt dies octo vt circun. &c.

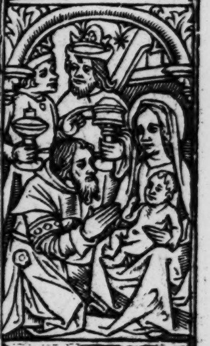

Ubi eſt q̄ natus ē rex iudeoꝝ: vidimus enī ſtellā. &c.

ſibilla europa

Vox in rama. ploratus et vlulatus. ꝛc.

Ipſe cõfriget ſimulacra eoꝝ: depopulabitur. ꝛc.

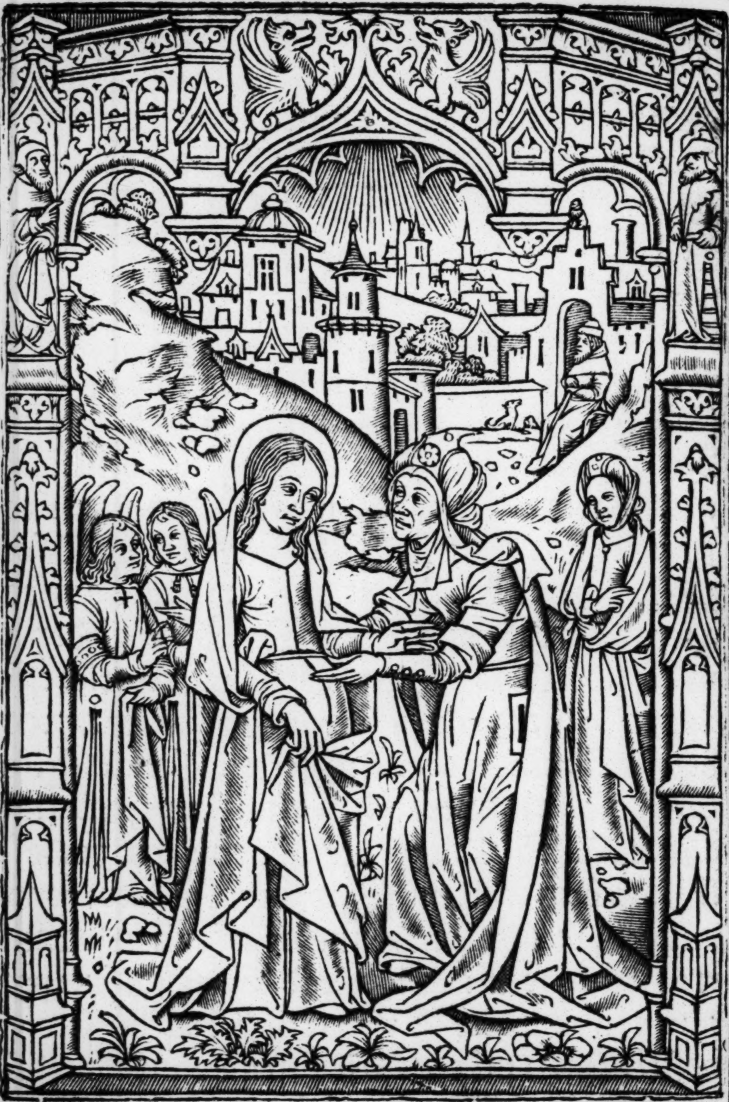

[illegible]Eus in adiutorium meum intẽde[illegible]ñe ad adiuuandũ me feſtina. [illegible]loria patri et filio. ꝛc. ãn. O admirabile. Pſalmꝰ.

Sibilla delphica

sibila agrippa

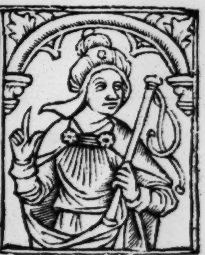

[illegible]Ominus regnauit decorē indutus est: indutus est dn̄s fortitudinem ⁊ precinxit se. Etenī firmauit orbē terre: qui non cōmouebitur. [illegible]arata sedes tua deus extunc: a seculo tu es. Eleuauerunt flumina dn̄e: eleuauerunt flumina vocem suam. [illegible]leuauerūt flumina fluctus suos: a vocibus aquarum multarū. [illegible]irabiles elationes maris: mirabilis in altis dominus. Testimonia tua credibilia facta sunt nimis: domum tuam decet sanctitudo dn̄e in lōgitudinem dierum. [illegible]loria patri. [illegible] Psalmus.

Iubilate deo omnis terra: seruite dn̄o in leticia. [illegible]ntroite in conspectu eius: in exultatione. [illegible]citote quoniā domin⁹ ipse est deus ipse fecit nos et non ipsi nos. [illegible]opulus eius et oues pascue eius introite portas eius in confessione: atria ei⁹ in hymnis cōfitemini illi. [illegible]audate nomē eius quoniam suauis est dn̄s ineternum misericordia eius: et vsqꝫ in generatione ⁊ generationem veritas eius. [illegible]loria patri et filio et spirituisancto. [illegible]icut erat. ⁊c. [illegible] ps.

DEus deus meus: ad te de luce vigilo. Sitiuit in te aīa mea: ꝙ multipliciter tibi caro mea. [illegible]n terra deserta īuia et inaquosa sic in sancto apparui tibi: vt viderem virtutem tuam et gloriam tuam. [illegible]uoniam melior est misericordia tua super vitas: labia mea

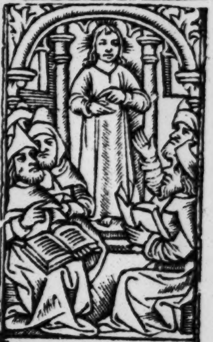

Stupebant autē oēs super prudētia et rn̄sis eius.

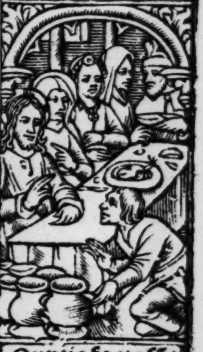

Nuptie facte sūt in chana galilee. ⁊ erat mater ihū

sibila tiburtina

·ſibilla libica·

Accedentes phariſei iterrogabãt eum. ⁊c.

Venit mulier de ſamaria haurire aquam. ⁊c.

laudabunt te. [illegible]ic benedicam te in vita mea: et in nomine tuo leuabo manꝰ meas. [illegible]icut adipe et pinguedine repleatur anima mea: et labiis exultationis laudabit os meum. [illegible]ic memor fui tui ſuper ſtratum meum in matutinis meditabor in te: quia fuiſti adiutor meus [illegible]t in velamento alarum tuaruꝫ exultabo adheſit anima mea poſt te: me ſuſcepit dextera tua [illegible] ipſi vero inuanum queſierũt animã meam introibũt in inferiora terre: tradentur in manꝰ gladii partes vulpium erunt [illegible] ex vero letabitur in deo laudabuntur omẽs qui iurant in eo: quia obſtructũ eſt os loquentium iniqua. [illegible] Pſamus.

[illegible]Eus miſereatur noſtri et bñdicat nobis: illuminet vultum ſuum ſuper nos ⁊ miſereatur noſtri [illegible]t cognoſcamus in terra viam tuam: in omnibus gentibus ſalutare tuũ [illegible]õfiteantur tibi populi deus: confiteantur tibi populi omnes [illegible]etentur et exultent gentes quoniam iudicas populos in equitate: et gentes in terra dirigis [illegible]onfiteãtur tibi populi deus: cõfiteantur tibi populi omẽs terra dedit fructum ſuum [illegible]enedicat nos deus deꝰ noſter: benedicat nos deus et metuant eum omnes fines terre. [illegible]loria patri et filio. [illegible]icut erat. ⁊c. [illegible]ñs.

[illegible]Enedicite om̃ia opera domini dño: laudate et ſuperexaltate eũ in ſecula. [illegible]enedi-

cite angeli domini dño : benedicite celi domino. Benedicite aque omẽs que super celos sunt domino: benedicite omẽs virtutes domini domino Benedicite sol et luna domino: benedicite stelle celi dño [redacted] enedicite ymber et ros dño: benedicite omis spiritus dei dño. [redacted] enedicite ignis et estus domino: benedicite frigus et estas domino Benedicite rores et pruina dño : benedicite gelu et frigus domino. [redacted] enedicite glacies et niues domino: benedicite noctes et dies dño. [redacted] enedicite lux et tenebre domino: benedicite fulgura et nubes dño [redacted] enedicat terra dñm: laudet ꝛ superexaltet eum in secula. [redacted] enedicite mõtes et colles domio : benedicite vniuersa germinantia in terra dño [redacted] enedicite fontes domino: bñdicite maria et flumina domino [redacted] enedicite cete et omnia que mouẽtur in aquis dño: bñdicite omẽs volucres celi dño. [redacted] enedicite omnes bestie et pecora dño: benedicite filii hominum dño. Benedicat israel dominũ: laudet et superexaltet eũ in secula. [redacted] enedicite sacerdotes dñi dño: benedicite serui dñi dño. [redacted] enedicite spiritus et anime iustorum domino: benedicite sancti et humiles corde domino [redacted] enedicite anania azaria misael domino: laudate ꝛ superexaltate eum in secula [redacted] enedicamus patrem et filium cum sãcto spiritu : laudemus et superexaltemus eũ in

Ingressus tẽplũ cepit eijcere vendentes.ꝛc.

Miserere mei fili dauid filia mĩa male a demo.ꝛc.

ſibilla·cumana

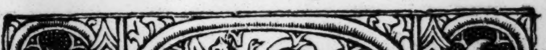

·ſibila·erichea

ſecula. [redacted]enedictus es dñe ī firmamēto celi: laudabilis ⁊ gl'ioſus ⁊ ſupexaltat⁹ in ſecula. [redacted]ps.

[redacted]Audate dñm de celis: laudate eū in excelſis. [redacted]audate eum omnes angeli ei⁹: laudate eū omēs virtutes eius. [redacted]audate eū ſol et luna: laudate eū omēs ſtelle et lumē[redacted]audate eum celi celorum: ⁊ aque que ſuper celos ſūt laudent nomē domini[redacted]uia ipſe dixit et facta ſūt ipſe mādauit et creata ſunt [redacted]tatuit ea ineternum et in ſeculum ſeculi: preceptum poſuit ⁊ nō preteribit. [redacted]audate dominum de terra: trachones et omnes abyſſi[redacted]gnis grādo nix glacies ſpiritus procellarum: que faciunt verbum eius. [redacted]ontes et omēs colles: ligna fructifera ⁊ oēs cedri. [redacted]eſtie et vniuerſa pecora: ſerpentes et volucres pennate. [redacted]eges terre et omnes populi: principes et omnes iudices terre. [redacted]uuenes et virgines ſenes cum iunioribus laudent nomen domini: quia exaltatum eſt nomen eius ſolius. [redacted]onfeſſio eius ſuper celum et terram: et exaltauit cornu populi ſui. [redacted]ymnus oībus ſāctis eius: filiis iſrael populo appropinquāti ſibi.

[redacted]Antate dño canticum nouum: laus eius in eccleſia ſanctorū. [redacted]etetur iſrael in eo qui fecit eū: et filie ſyō exultēt in rege ſuo[redacted]audent nomen ei⁹ in choro: in tympano ⁊ pſalterio pſallāt ei[redacted]uia beneplacitum eſt dño in popu-

Dñe ſi vis potes me mūdare: ⁊ extendens ⁊c.

Et pteriēs ihūs vidit hoiem cecū a natiuitate. ⁊c.

ſilia delphica

lo ſuo et exaltauit manſuetos in ſalutē xultabunt ſancti in gloria: letabuntur in cubilibus ſuis. xultatiões dei in gutture eorum: et gladii ancipites in manibus eorum d faciēdam vindictam in nationibus: increpationes in populis. d alligandos reges eorum in compedibus: et nobiles eorum in manicis ferreis t faciant in eis iudicium conſcriptum: gloria hec eſt omnibus ſanctis eius. Pſalmus.

Laudate dominum in ſctis eius: laudate eum in firmamento virtutis eius au date eū in virtutibus eius: laudate eū ſecūdum multitudinem magnitudinis eius. audate eum in ſono tube: laudate eū in pſalterio ꝛ cythara. audate eum in tympano et choro: laudate eum in cordis et organo. audate eū in cymbalis beneſonantibus / laudate eum in cymbalis iubilationis: omnis ſpiritus laudet dominū loria patri ꝛ filio. icut erat. ꝛc. añ. O admirabile commercium creator generis humani animatum corpus ſumēs de virgīe naſci dignatus eſt et procedens homo ſine ſemine largit⁹ eſt nobis ſuam deitatem. Capitulum.

Maria virgo ſemper letare q̄ meruiſti chriſtum portare celi ꝛ terre conditorem quia de tuo vtero protuliſti mundi ſaluatorem. Deo gratias. Hymnus.

ſibila agrippa

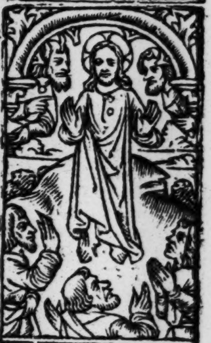

Reſplenduit facies eius ſicut ſol e: veſtimēta ei⁹

facta ſunt alba ſicut nix. Mathei xvii

ſibila eritrea

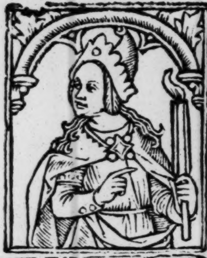

Glorioſa femina excelſa ſupra ſidera: q̄ te creauit prouide lactaſti ſacro Vbere. uod eua triſtis abſtulit tu reddis almo germine: intrēt Vt aſtra flebiles celi feneſtra facta es. u regis alti ianua et porta lucis fulgida Vitā datam per Virginem gētes redēpte plaudite loria tibi dn̄e qui natus es de Virgine cum patre ⁊ ſctō ſpū in ſempiterna ſecula. Amen. ℣. Elegit eā de⁹ ⁊ preelegit eā. ℟. Et habitare facit eā in tabernaculo ſuo. An. O glorioſa. Ps.

Enedictus dn̄s deus iſrael: quia Viſitauit et fecit redemptionem plebis ſue t erexit cornu ſalutis nobis: in domo dauid pueri ſui icut locutus eſt per os ſanctorū qui a ſeculo ſunt prophetarū eius alutē ex inimicis noſtris: ⁊ de manu omniū qui oderunt nos d faciendam miſericordiam cum patribus noſtris: ⁊ memorari teſtamenti ſui ſancti. uſiurādum quod iurauit ad abrahā patrē noſtrū: daturum ſe nobis. t ſine timore de manu inimicorum noſtrorū liberati: ſeruiam⁹ illi n ſanctitate ⁊ iuſticia coram ipſo: omnibus diebus noſtris. t tu puer ꝓpheta altiſſimi Vocaberis: preibis enī ante faciē dn̄i parare Vias eius. d dandā ſcientiam ſalutis plebi eius: in remiſſionem peccatorum eorum er Viſcera miſericordie dei noſtri: in quib⁹ Viſitauit nos oriens ex alto llu-

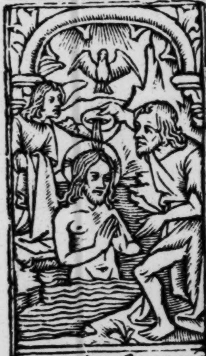

Baptizat⁹ autē ieſus cōfeſtim aſcendit de aqua.

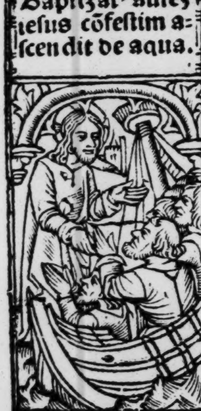

Et accedens tē. dixit ei. ſi fili⁹ dei es dic vt lapi. ⁊c.

minare his qui in tenebris et in umbra mortis ſedent: ad dirigendos pedes noſtros in viam pacis. Gloria patri et filio. ꝛc. ān. O glorioſa dei genitrix virgo ſemper maria que dominuz oīm meruiſti portare ꝛ regem angelorum ſola virgo lactare noſtri queſumus pia memorare ꝛ pro nobis chriſtum deprecare ut tuis fulti patrociniis ad celeſtia regna mereamur peruenire. ℣. Oſtende nobis domīe miſericordiam tuam. ℟. Et ſalutare tuum da nobis. Oremus.

Concede nos famulos tuos queſum⁹ dn̄e deus perpetua mentis et corporis ſalute gaudere: ꝛ glorioſa beate marie ſemper virginis interceſſione a preſēti liberari triſticia: ꝛ eterna perfrui leticia. Per chriſtum dn̄m noſtrū. Amē. Benedicamus domino. Deo gratias. ān. Veni ſancte ſpirit⁹ reple tuorum corda fidelium ꝛ tui amoris in eis ignem accende. ℣ſus. Emitte ſpiritum tuum ꝛ creabuntur. ℟. Et renouabis faciem terre. Oratio.

Deus qui corda fidelium ſancti ſpirit⁹ illuſtratiōe docuiſti: da nobis in eodem ſpiritu recta ſapere: et de eius ſemper ſancta conſolatione gaudere. Per chriſtum. ꝛc. Libera nos/ſalua nos/iuſtifica nos/o beata trinitas. ℣. Sit nomē dn̄i benedictum. ℟. Ex hoc nunc et uſqȝ in ſeculum. Oratio.

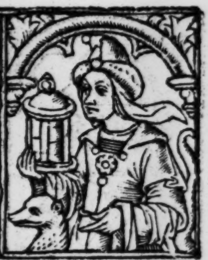

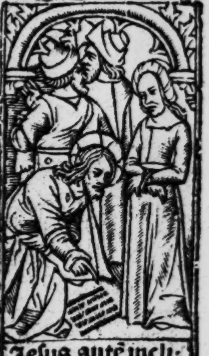
Jeſus autē inclinans ſe deorſum digito ſcribebat.

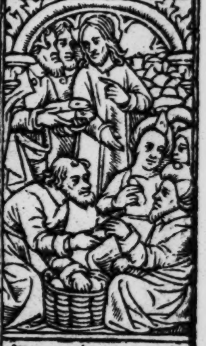
De quinqȝ panibus ꝛ duobus piſcibus. Jo. vi.

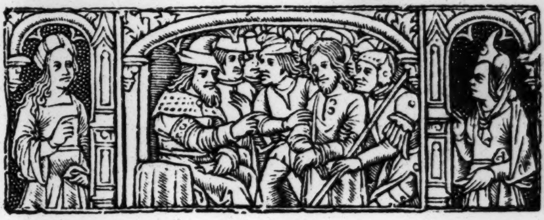

ſibila cũana·

Omnipotens ſempiterne deus qui dediſti famulis tuis in confeſſione vere fidei eterne trinitatis gloriã agnoſcere: ⁊ in potentia maieſtatis adorare vnitatẽ: queſumꝰ: vt eiuſdẽ fidei firmitate ab omnibus ſemper muniamur aduerſis. In qua viuis et regnas. ãn. Nos autẽ gloriari oportet in cruce dñi noſtri ieſu chriſti. ℣. Omnis terra adoret te deus et pſallat tibi. ℟. Pſalmum dicat nomini tuo. Oratio.

Deus qui ſanctã crucem aſcendiſti: ⁊ mũdi tenebras illuminaſti: tu corda et corpora noſtra per virtutem ſancte crucis illuminare viſitare et confortare dignare. Qui viuis. ⁊c. ãn. Michael archangele veni in adiutorium populo dei. ℣. In conſpectu angelorum pſallam tibi deus meus. ℟. Adorabo ad templum ſanctũ tuum et confitebor nomini tuo. Oremus.

Deus qui miro ordine angelorum miniſteria hominumq; diſpẽſas/cõcede ꝓpicius: vt quibus tibi miniſtrãtibus in celo ſemꝑ aſſiſtitur: ab his in terra vita noſtra muniatur. ꝑ. ãn. Inter natos mulierũ non ſurrexit maior iohanne baptiſta. ℣. Fuit homo miſſus a deo. ℟. Cui nomen erat iohannes. Oremus.

Perpetuis nos dñe ſancti iohãnis baptiſte tuere preſidiis: ⁊ quãto fragiliores ſumus: tãto magꝰ neceſſariis attolle ſuffragiis. ꝑ

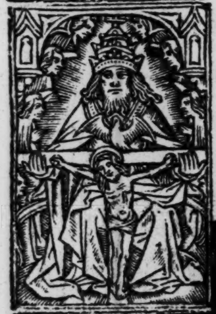
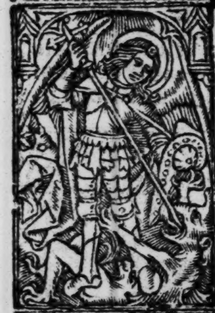

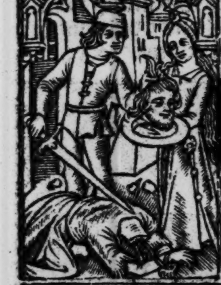

·ſibila·europa·

an̄. Petrus apoſtolus et paulus doctoꝛ gentiū ipſi nos docuerūt legē tuā dn̄e. ℣. In oēm terrā exiuit ſonus eoꝛū. ℟. Et in fines oꝛbis terre verba eoꝛum. Oꝛemus.

DEus cuius dextera beatū petrum apoſtolum ambulātem in fluctibus ne mergeretur erexit: ⁊ coapoſtolū eius paulū tertio naufragantē de ꝓfūdo pelagi liberauit: exaudi nos pꝛopicius et concede: Vt amboꝛū meritis eternitatis gloꝛiā conſequamur. Per dominum. an̄. Andꝛeas chꝛiſti famulus dignus deo apoſtolus germanus petri ⁊ in paſſione ſocius. ℣. Dilexit andꝛeā dn̄s. ℟. In odoꝛē ſuauitatis. Oꝛemus.

MAieſtatem tuam domine ſuppliciter exoꝛamus: Vt ſicut eccleſie tue beatus andꝛeas apoſtolꝰ extitit p̄dicatoꝛ et rectoꝛ ita apud te ſit pꝛo nobis perpetuus interceſſoꝛ. Per.

De ſancto iohanne euangeliſta.

Iſte eſt iohannes qui ſupꝛa pectus domini in cena recubuit beatus apoſtolus cui reuelata ſūt ſecreta celeſtia. ℣. Valde venerandus eſt beatus iohannes euangeliſta. Qui ſupꝛa pectus domini in cena recubuit. Oꝛemus.

ECcleſiam tuam queſumus domine benignus illuſtra: Vt beati iohannis apoſtoli tui et euāgeliſte illuminata doctrinis ad dona perueniat ſempiterna. Per dn̄m noſtrum.

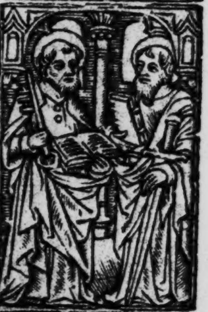

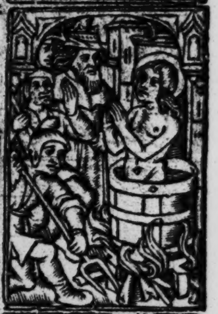

sibila samie

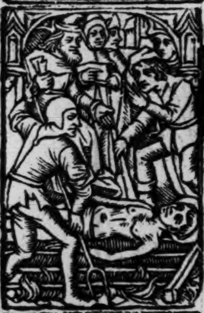

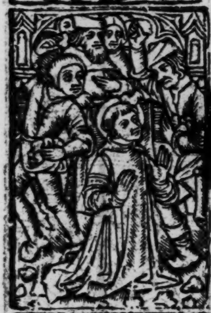

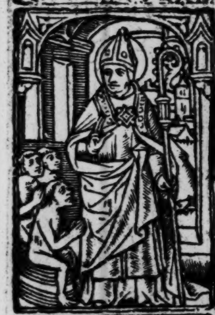

De ſancto laurentio. an.

Leuita laurentius bonum opus operatꝰ eſt qui per ſignū ſancte crucis cecos illuminauit. ℣ Diſperſit dedit pauperibus. ℟. Juſticia eiꝰ manet in ſeculū ſeculi. Oremus.

A nobis q̄s omnipotens deus viciorū noſtroꝝ flammas extinguere: qui beato laurentio martyri tuo tribuiſti tormētorū ſuorum incēdia ſupare. Per. De ſctō ſtephano. an.

Stephanus vidit celos apertos vidit ꝛ introiuit: beatus homo cui celi patebunt. ℣. Gloria et honore coronaſti eum dn̄e. ℟. Et conſtituiſti eum ſup̱ opera manuū tuarū. Oremus.

A nobis q̄s dn̄e imitari qd colimus vt diſcamꝰ ꝛ inimicos diligere: qr eius cōmemorationē celebramꝰ: q̄ nouit etiā pro ꝑſecutoribꝰ ſuis exorare dn̄m noſtrū ieſū xp̄m. ꝛc. an. Tu per thome ſanguinē quē pro te impēdit fac nos chriſte ſcādere quē thomas aſcēdit. ℣. Gloria et honore coronaſti eū. ꝛc. Oremus.

Eus pro cuiꝰ eccleſia glorioſus martyr ꝛ pōtifex thomas gladiis ipiorū occubuit: p̄ſta q̄s: vt oēs q̄ eiꝰ iplorāt auxiliū: pie petitionis ſue ſalutarē cōſequātur effectū. Per. an.

Beatus nicolaus adhuc puerulus multo ieiunio macerabat corpus. ℣. Ora pro nobis beate nicolae. ℟. Ut digni. ꝛc. Oremus.

sib tiburtina

ſibila ꝑſica:

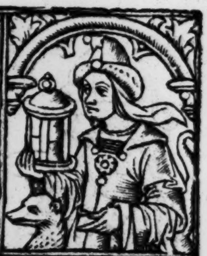

Deus qui beatū nicolaū pontificē tuū innumeris decoraſti miraculis tribue nobis q̄s vt ei⁹ meritis ⁊ p̄cibus a gehēne incendiis liberemur. Per. ān. Maria ergo vnxit pedes ieſu et extersit capillis ſuis ⁊ dom⁹ ĩpleta eſt ex odore vnguenti. ℣. Dimiſſa ſunt ei peccata multa. ℟. Quoniam dilexit multum. Oremus.

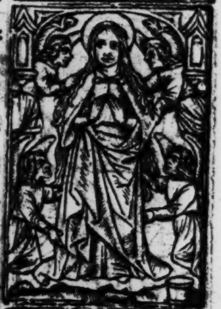

Largire nobis clemētiſſime pater ꝙ ſicut beata maria magdalena vnigenitū tuū ſup oia diligendo ſuoꝝ obtinuit veniā peccaminū: ita nobis apud tuā miam ſēpiternā ĩpetret beatitudinē. Per. ān. Virgo ſctā katherina grecie gēma vrbe alexandrina coſti regis erat filia. ℣. Ora pro nobis beata katherina. ℟. Vt digni efficiamur promiſſionibus chriſti. Orem⁹.

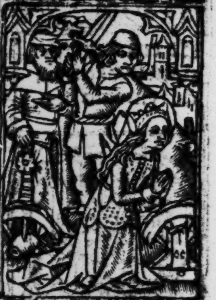

Omnipotēs ſempiterne de⁹ q̄ glorioſe virginis ⁊ martiris tue katherine corpus in montē ſynay ab angelis deferri iuſſiſti: concede ꝓpicius. vt ei⁹ obtentu nos ad arcē virtutū ꝓuehi vbi viſiōis tue claritatē mereamur ĩtueri. P. Añ. Erat autē margareta annoꝝ q̇ndecim cū ab impio olibrio traderet in carcerem. ℣. Specie tua et pulchritudine tua. ℟. Intende proſpere ꝓcede et regna. Oremus.

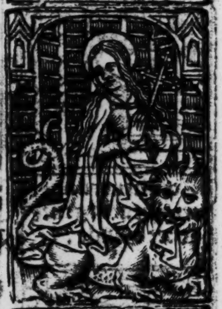

Deus qui beatā virginē margaretā ad celos per martyrii palmā venire feciſti: concede queſumus: vt eius exempla ſequētes ad te

ſibilla cumana

ꝑtingere mereamur. Per. ã. Dũ ſteteritis ante reges ⁊ p̃ſides nolite cogitare qualit̃ reſpõdeatis: dabit̃ enĩ vobis in illa hora q̃d loquamini. ℣. In oẽm terrã exiuit ſonus eoꝝ. Et in fines. ꝛc.

Oncede q̃s oĩps deus: Vt ſicut apoſtolorũ tuorũ. N. ⁊ N. iugiter cõmemorationem agimus: ſic ad tua beneficia ꝓmerẽda maieſtatem tuã ipſi pro nobis exorent. Per. ãn. Võs ſancti et electi dei noſtri memoramini ante deũ Vt veſtris precibus adiuti mereamur vobis adiungi. ℣. Letamini in domino et exultate iuſti. ℟. Et gloriamini omnes recti corde. Oremꝰ.

Mniũ ſanctorũ tuorũ q̃ſumꝰ dñe interceſſione placatus et veniam nobis delictoꝝ tribue: et remedia ſempiterna concede. Per.

Da pacem dñe in diebus noſtris quia nõ eſt alius qui pugnet pro nobis niſi tu deus noſter. ℣. Dñe fiat pax in virtute tua. ℟. Et abundãtia in turribus tuis. Oremus.

Eus a quo ſancta deſideria recta conſilia et iuſta ſunt opera: da ſeruis tuis illam quam mundus dare non poteſt pacem: Vt et corda noſtra mandatis tuis dedita et hoſtiũ ſublata formidine tempora ſint tua protectione tranquilla. Per dominum. ꝛc. Benedicamus domino. Deo gratias.

De ſancta cruce.

Et cuȝ intinxiſſet panem dedit iude ſymonis ſcã.

Conſtituerunt ei triginta argenteos: et exinde. ꝛc.

ſibilla ericea

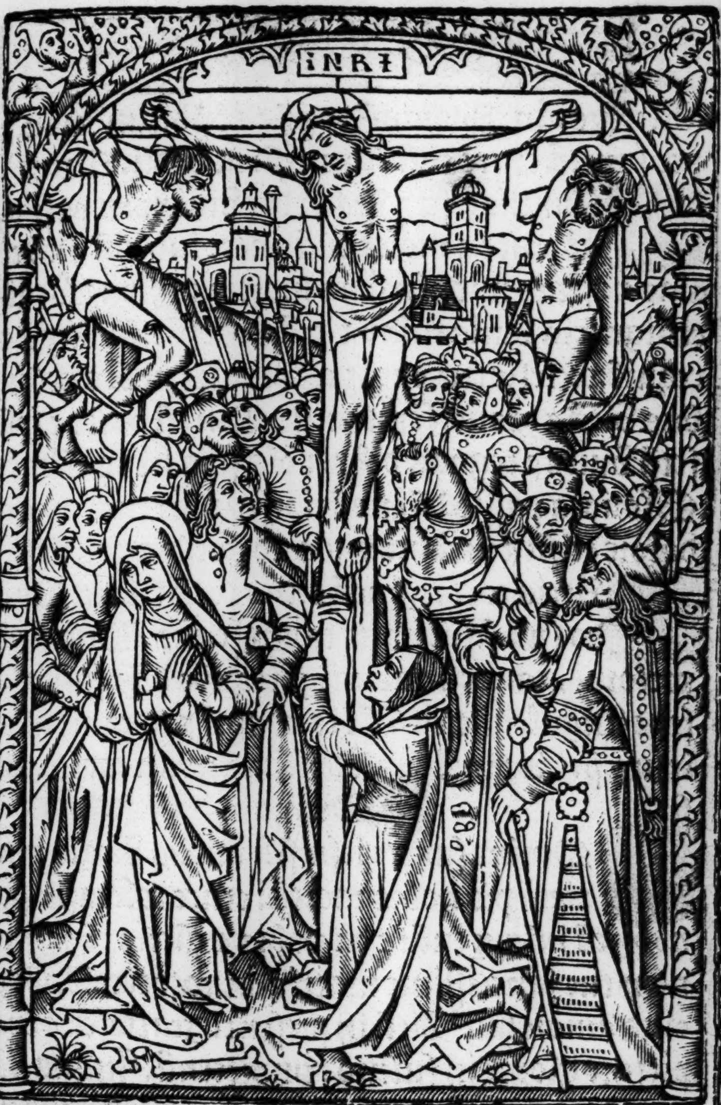

Patris ſapiẽtia veritas diuina. Deus hõ captꝰ eſt hora matutina. A notis diſcipulis cito derelictꝰ. A iudeis traditꝰ/vẽditꝰ

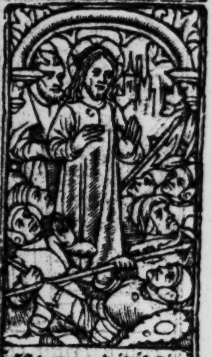

Ut ergo dixit eis ego ſum abierũt retrorſum.ꝛc.

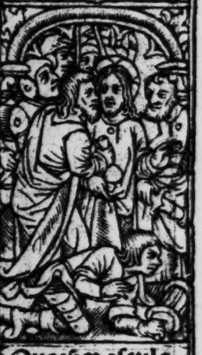

Quecũqꝫ oſculatus fuero ipſe eſt tenete eum.

sibila samie

afflictus. an. Adoramꝰ te xp̄e ⁊ bn̄dicimꝰ tibi: qi per sanctā crucē tuā redemisti mundū. Oremꝰ.

Omine iesu xp̄e fili dei viui pone passionē crucē ⁊ mortē tuā inter iudiciū tuū et aīas nostras nūc ⁊ in hora mortis nostre: ⁊ largiri digneris viuis mīaz ⁊ grām: defūctis veniā ⁊ requiē: ecclesie tue pacē ⁊ cōcordiā: ⁊ nobis pctōribus vitā ⁊ gloriā sēpiternā. Qui cū patre ⁊ spū sctō viuis ⁊ regnas deꝰ per oīa scl'a scl'oꝝ. Amē.

Gloriosa passio dn̄i nostri iesu xp̄i eruat nos a dolore tristi ⁊ perducat nos ad gaudia paradisi.

Atris cor virgineū trina totū triuit. Quādo suū filiū nocte captū sciuit. Ductū ad pretoriū mane cū audiuit Frequēs dās suspiriū sepe singultiuit. ā. Te laudamꝰ ⁊ rogamꝰ mat iesu xp̄i. Vt intēdas ⁊ defēdas nos a morte tristi. Oremus.

Omine sancte iesu fili dulcis virgīs marie: q̄ pro nobis mortē ī cruce tolerasti: fac nobiscū mīam tuā: ⁊ da nobis ⁊ cūctis cōpassionem tue sanctissime matris deuote recolētibus eius amore huiꝰ vitā in presenti gratiosā: ⁊ tua pietate gloriā in futuro sempiternā. In qua viuis ⁊ regnas deꝰ. Per oīa secula seculoꝝ. Amen

Tremosa cōpassio dulcissime dei matris pducat nos ad gaudia sūmi celi patris. Amē. Bn̄dicamus dn̄o. Deo grās.

Ad primam.

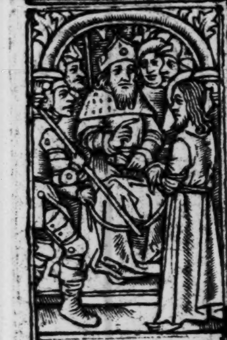
Adduxerunt cū ad annam primū Johannis. xviii.

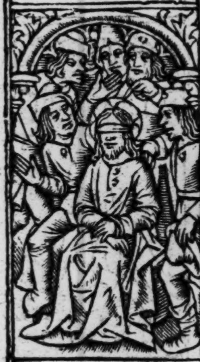
Prophetisa nobis xp̄e q̄s ē qui te percussit.

sib. tiburtina

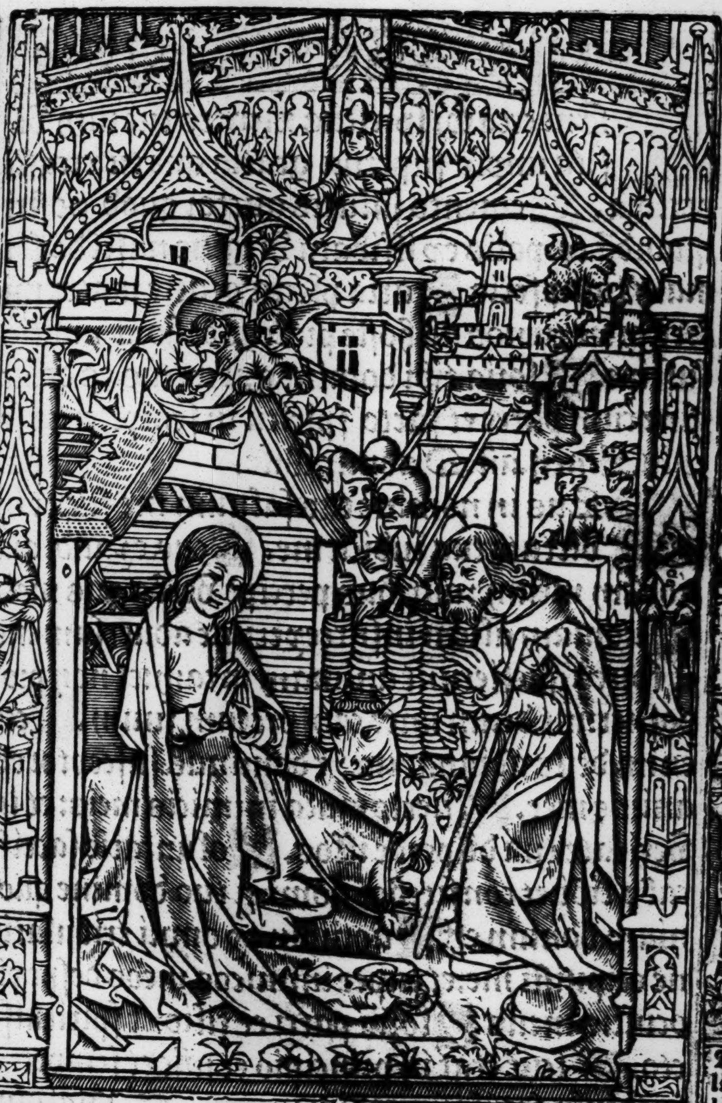

Deus in adiutorium meum intēde [illegible] ñe ad adiuuandū me feſtina. [illegible] loria patri et filio [illegible] icut erat in pꝛīcipio. ⁊c. Hy⁹.

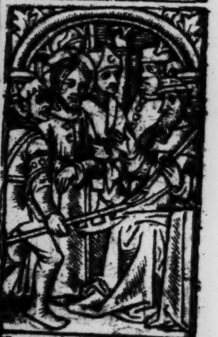

Quā accuſatio-nē afferris aduerſus hoīem hunc

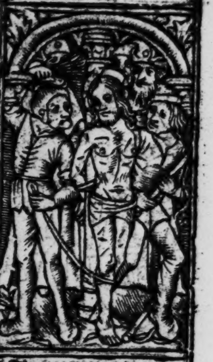

Apprehendit pylatus ieſū ⁊ flagellauit eū. io. xix.

Sibilla. cumana

Sibilla ſamie

Veni creator ſpiritus mentes tuorum viſita imple ſuperna gratia que tu creaſti pectora. Memento ſalutis auctor quod noſtri quondā corporis ex illibata virgine naſcēdo formam ſumpſeris. Maria plena gratie mater miſericordie tu nos ab hoſte protege et hora mortis ſuſcipe. Gloria tibi domine qui natus es de virgine cum patre et ſācto ſpiritu in ſempiterna ſecula. Amen. añ. O admirabile. ps.

Deus in nomine tuo ſaluum me fac: et in virtute tua iudica me. Deus exaudi orationem meam: auribus percipe verba oris mei. Quoniam alieni inſurrexerunt aduerſum me et fortes queſierunt animam meam: et non propoſuerunt deum ante conſpectum ſuum. Ecce enim deus adiuuat me: ⁊ dominus ſuſceptor eſt anime mee. Auerte mala inimicis meis: et in veritate tua diſperde illos. Voluntarie ſacrificabo tibi: et confitebor nomini tuo domine quoniam bonum eſt. Quoniam ex omni tribulatione eripuiſti me: et ſuper inimicos meos deſpexit oculus meus. Gloria patri et filio: et ſpiritui ſācto. Sicut erat in principio et nūc et ſemper: et in ſecula ſeculorum. Amen. Pſalmus

Laudate dominum omnes gentes: laudate eum omnes populi. Quoniam confirmata eſt ſuper nos miſericordia eius: et veritas

Videns pylatus q2 nichil proficeret accepta. ⁊c.

Et baiulans ſibi crucem exiuit in eū qui de cal. ⁊c

Sib. cimmeria

ſibila p̄ſica:

domini manet ineternum. [redacted]loria patri. ps.
[redacted]Onfitemini domino quoniã bonus: quoniam in ſeculũ miſericordia eius. [redacted]icat nũc iſrael quoniam bon⁹: quoniam in ſeculum miſericordia eius. [redacted]icat nunc domus aaron: quoniam in ſeculum miſericordia eius. [redacted]icãt nũc qui timent dominum: quoniam in ſeculum miſericordia ei⁹. [redacted]e tribulatione inuocaui dñm: et exaudiuit me in latitudine dñs. [redacted]ominus michi adiutor: non timebo quid faciat michi homo. Dominus michi adiutor: et ego deſpiciam inimicos meos. [redacted]onum eſt confidere in domino: q̃ confidere in homine. [redacted]onum eſt ſperare in domino: q̃ ſperare in principibus. [redacted]nes gentes circuierũt me: et in nomine domini quia vltus ſum in eos. [redacted]ircundãtes circũdederunt me: et in nomine domini quia vltus ſum in eos Circũdederũt me ſicut apes et exarſerũt ſicut ignis in ſpinis: et in nomine domini quia vltus ſum in eos. [redacted]mpulſus euerſus ſum vt caderẽ et dñs ſuſcepit me [redacted]ortitudo mea et laus mea dñs: ⁊ factus eſt michi in ſalutẽ. [redacted]ox exulationis et ſalutis: in tabernaculis iuſtorum. [redacted]extera domini fecit virtutẽ dextera dñi exaltauit me: dextera domini fecit virtutẽ. [redacted]on moriar ſed viuam: et narrabo opera domini [redacted]aſtigã s caſtigauit me dominus: ⁊ morti nõ tradidit me

Crucifixerunt eũ et cũ eo alios duos hinc et hic. ⁊c.

Venit ioſeph ab arimathia ⁊ tullit corpus ieſu.

ſibilla libica

[illegible]perite michi portas iuſticie ingreſſus in eas confitebor domino: hec porta dñi iuſti intrabunt in eam. [illegible]ōfitebor tibi domine quoniam exaudiſti me: et factus es michi in ſalutem. [illegible]apidē quem reprobauerūt edificantes: hic factus eſt in caput anguli. [illegible] domino factum eſt iſtud: et eſt mirabile in oculis noſtris. [illegible]ec eſt dies quam fecit dominus: exultemꝰ et letemur in ea. [illegible] dñe ſaluū me fac: o domine bene proſperare benedictus qui venit in nomine dñi. [illegible]enediximꝰ vobis de domo domini: deus dominus ⁊ illuxit nobis. [illegible]onſtituite diem ſolennē in cōdenſis: vſqꝫ ad cornu altaris. [illegible]eus meus es tu ⁊ confitebor tibi: deus meus es tu et exaltabo te. [illegible]onfitebor tibi quoniam exaudiſti me: et factus es michi in ſalutem. [illegible]ōfitemini domino quoniam bonus: quoniam in ſeculum miſericordia eius. [illegible]loria patri et filio. ⁊c. ã. O admirabile commercium creator generis humani animatū corpus ſumens de virgine naſci dignatus eſt et procedens homo ſine ſemine largitus eſt nobis ſuā deitatem. [illegible]apitulum.

[illegible]N omnibus requiem queſiui et in hereditate domini morabor tunc p̄cepit et dixit michi creator omnium et qui creauit me requieuit in tabernaculo meo. Deo grās. ℞. Aue maria gratia plena dominꝰ tecum. Aue maria. ℣.

Attollite portas principes veſtras et eleuamini. ⁊c.

Surrexit non eſt hic. venite et videte locum. ⁊c.

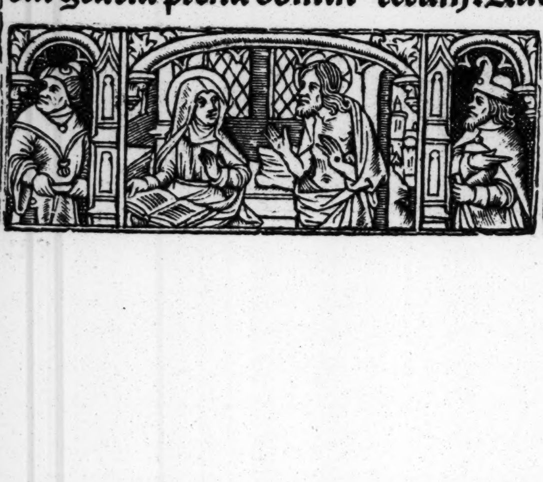

ſibilla agrippa

Et benedictus fructus vẽtris tui. Dñs tecum. Gloria patri et filio. Aue maria. ℣. Sancta dei genitrix virgo ſemper maria. Intercede pro nobis ad dñm deum noſtrum. Domĩe exaudi orationẽ meã. Et clamor meus ad te veniat. Orõ.

Concede nos famulos tuos queſumꝰ domine deus perpetua mẽtis et corporis ſalute gaudere: et glorioſa beate marie ſemper virginis interceſſione a preſenti liberari triſticia et eterna perfrui leticia. Per.

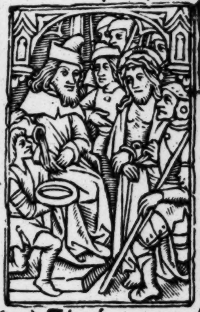

Hora prima ductꝰ eſt ieſus ad pylatum. Falſis teſtimoniis multum accuſatum. In collo percutiunt manibus ligatũ Vultum dei conſpuũt lumen celi gratum. añ. Adoramus te chriſte. Oratio. Domine ieſu chriſte fili dei viui pone. Vt ſupra.

Hora prima videns domina flagellatum Suum vnigenitum turpiter tractatum Collaphis et alapis ſputo deformatum. Manus torquens grauiter ruit imploratũ. añ. Te laudamus et rogamus. Vt ſupra. Oratio Domine ſancte ieſu fili dulcis virginis. Vt ſupra.

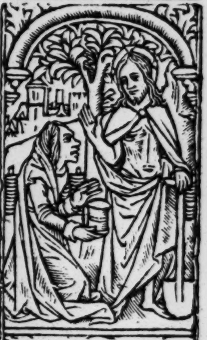

Noli me tangere nondũ enim aſcẽdi ad patrem.

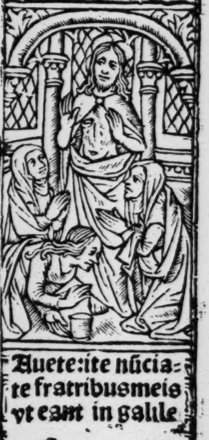

Auete: ite nũciate fratribus meis vt eant in galile

ſibila·europa

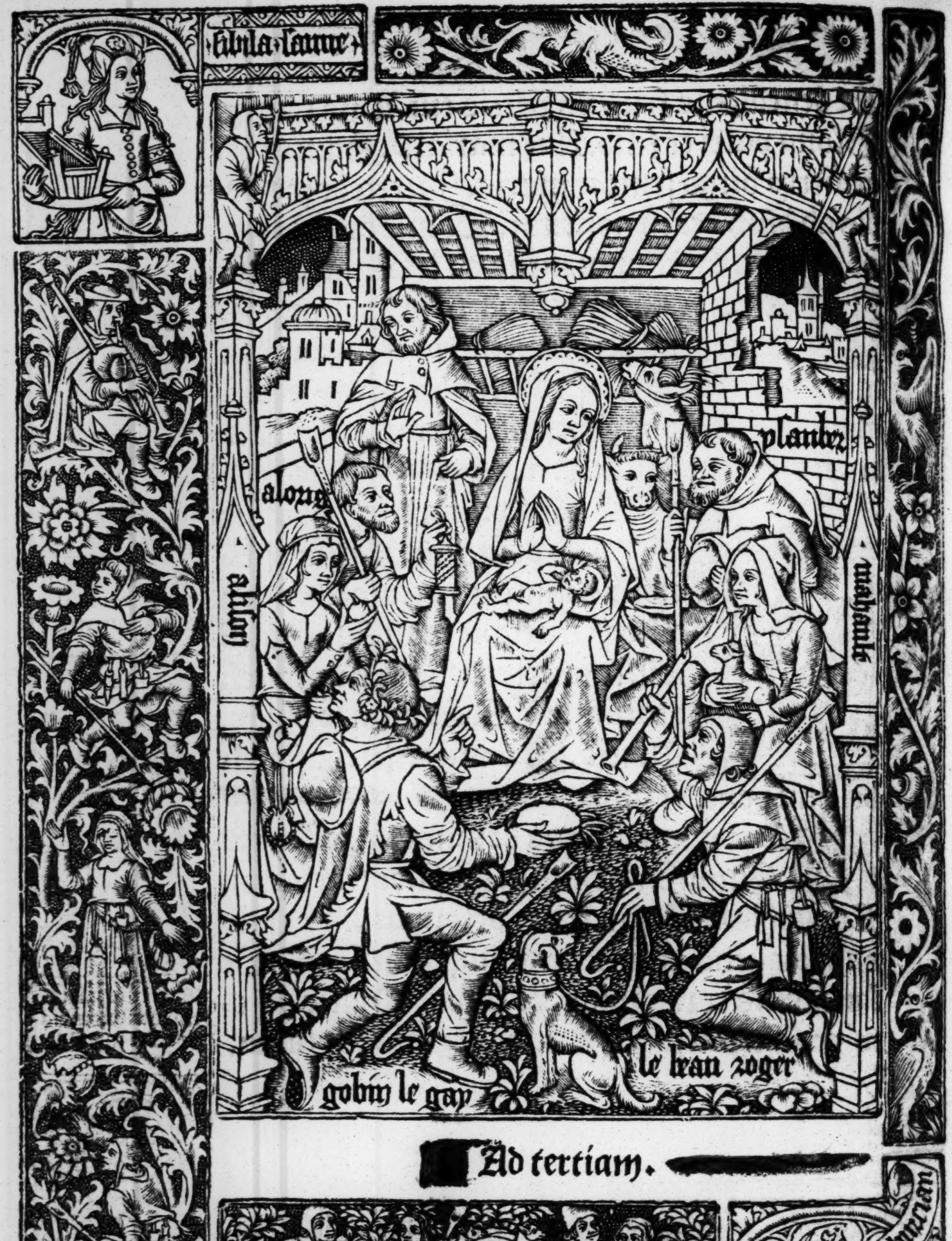
ſibila ſamie
alorys
alison
plantez
mahault
gobin le gay
le beau roger
ſib tiburtina

Ad tertiam.

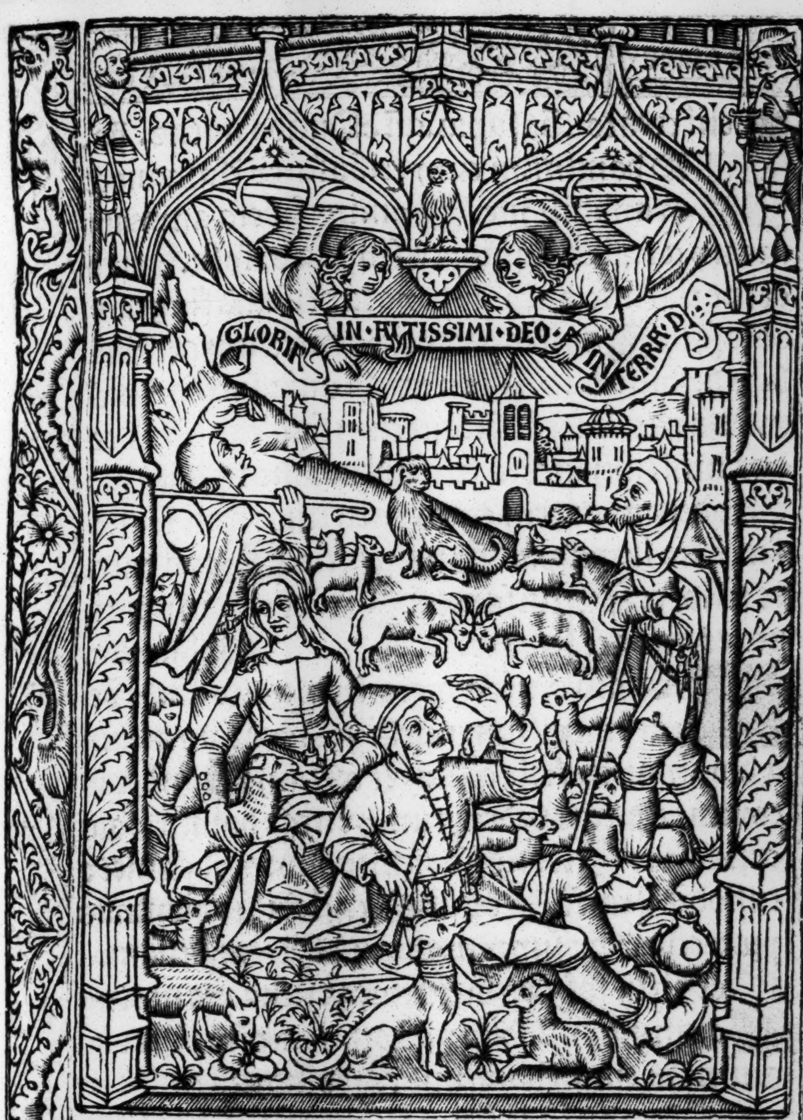
GLORIA IN·ALTISSIMI·DEO·A IN TERRA·P

D Eus in adiutorium meum intēde [redacted]ñe ad adiuuandū me festina. [redacted]loria patri et filio. [redacted]icut erat in pꝛicipio. ꝛc. Hyꝰ.

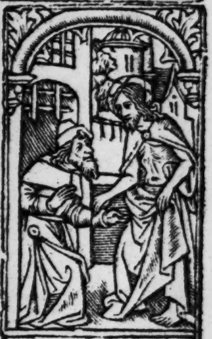

Quō apparuit iesus ioseph in carcere existenti.

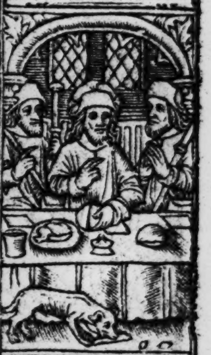

Duz recumberet cū eis accepit panem ꝛ benedi. ꝛc.

Sibilla·tiburtina

ſibila cumana

eni creator. Vt ſupra. an̄. Quādo natus. ps.

D dominum cum tribularer clamaui: et exaudiuit me. omine libera animam meam a labiis ĩiquis: ⁊ a lingua doloſa. uid detur tibi aut quid apponatur tibi: ad linguam doloſam agitte potentis acute: cum carbonibus deſolatoriis. eu michi quia incolatꝰ meꝰ prolongatus eſt habitaui cum habitantibus cedar: multum incola fuit anima mea um his qui oderunt pacem eram pacificus: cum loquebar illis impugnabāt me gratis. loria patri et filio: et ſpirituiſancto. icut erat in principio et nunc et ſemper. ⁊c. Pſalmus.

Euaui oculos meos in montes: Vnde Veniet auxilium michi uxilium meum a domino: qui fecit celum et terram on det in commotionem pedem tuum: neqꝫ dormitet qui cuſtodit te cce non dormitabit neqꝫ dormiet q̃ cuſtodit iſrael. ominus cuſtodit te dominus protectio tua: ſuper manum dexteram tuam. er diem ſol non Vret te: neqꝫ luna per noctem ominus cuſtodit te ab omni malo: cuſtodiat animam tuam dominus. ominus cuſtodiat introitum tuū ⁊ exitum tuum: ex hoc nūc ⁊ Vſqꝫ in ſeculum. loria patri et filio. ⁊c. ps.

Etatus ſum in his que dicta ſunt michi in domū domini ibimus tantes erāt

Afferte de piſcibus quos prēdidiſtis nūc.

Venit ieſus et ſtetit in medio: ⁊ di. eis. pax vobis.

ſibilla albunea

sibila agrippa

pedes nostri: in atriis tuis hierusalem. [illegible] ierusalem que edificatur vt ciuitas: cuius participatio eius in idipsum. [illegible]lluc enim ascenderũt tribus tribus domini: testimonium israel ad confitendum nomini domini. [illegible]uia illic sederunt sedes in iudicio: sedes super domum dauid. [illegible]o gate que ad pacem sunt hierusalem: et abundantia diligentibus te. [illegible]iat pax in virtute tua: et abundantia in turribus tuis. [illegible]ropter fratres meos et proximos meos: loquebar pacem de te. [illegible]ropter domum domini dei nostri: quesiui bona tibi. Gloria patri et filio: et spirituisancto. Sicut erat in principio et nunc. ꝛc. Añ. Quando natus es ineffabiliter ex virgine tunc implete sunt scripture sicut pluuia in vellus descendisti: vt saluum faceres genus humanum te laudamus deus noster. Capitulum.

Ab initio et ante secula creata sum: ꝛ vsqꝫ ad futurum seculum non desinam: et in habitatione sancta coram ipso ministraui. Deo gratias. ℟. Sancta dei genitrix virgo semper maria. Sancta dei genitrix. ℣. Intercede pro nobis ad dominum deum nostruz. Virgo. Gloria patri et filio. Sancta dei. ℣. Post partum virgo inuiolata permansisti. ℟. Dei genitrix intercede pro nobis. Oratio. [illegible]oncede nos famulos tuos quesumus. Vt supra.

Repleti sunt omnes spiritu sĉto. Actuum. ij.

Adorabimus in loco vbi steterunt pedes eius

ſibila libica

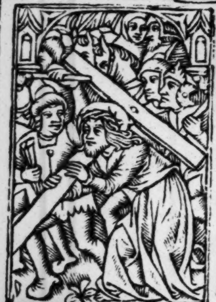

Rucifige clamitant hora tertiarum. Illuſus ĩduit veſte purpuratum. Caput eius pungitur corona ſpinarum. Crucem portat humeris ad locum penarum. an̄. Adoramus te chriſte ⁊ benedicimus tibi. Ut ſupra. Orõ. omine ieſu chriſte fili dei vivi pone. Ut ſupra.

dens virgo virginum hora tertiarum. Caput punctum filii corona ſpinarum. Crucem fert ſcapulis ad loca penarum. Heu dolore ſternitur luto platearum. an̄. Te laudamꝰ et rogamus. Ut ſupra. Oratio omine ſancte ieſu fili dulcis virginis. Ut ſupra.

Ad ſeptam.

Filie hieruſalem nunciate dilecto q̃ amore lãgueo

ab oriẽte adducã ſemen tuum ⁊ ab occidente ꝛc.

ſibila frigea

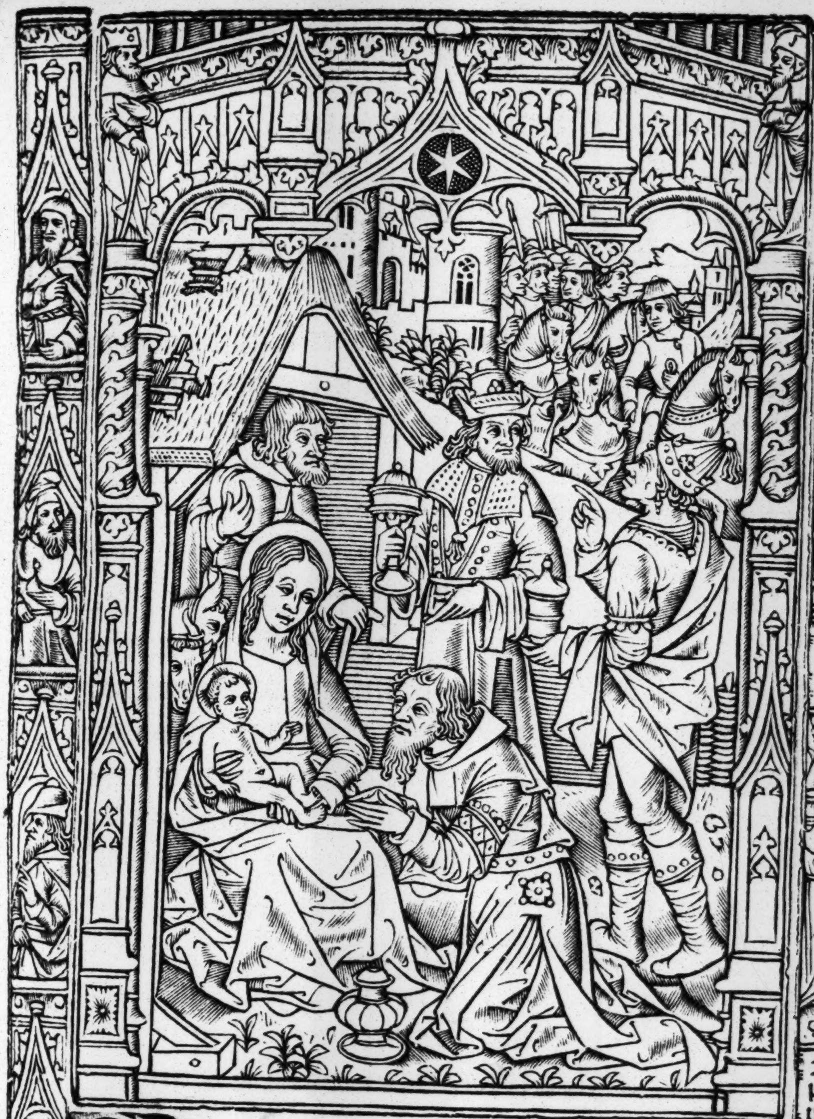

Ueni de libano
sponsa mea veni
coronaberis.

Filii matris mee
pugnauerunt cō
tra me. Cāti. i.

Deus in adiutorium meum intēde. [illegible]ñe ad adiuuandū me festina. [illegible]loria patri et filio. [illegible]icut erat. ꝛc. [illegible] Hymnus.

sibilla erithrea

eni creator spiritus mentes tuorū. Ut supra. an̄. Rubum. Psalmus.

d te leuaui oculos meos: qui habitas in celis. cce sicut oculi seruorum: in manibus dominorum suorum. icut oculi ancille in manibus domine sue: ita oculi nostri ad dominum deum nostrum donec misereatur nostri. iserere nostri domine miserere nostri: qꝛ multum repleti sumus despectione uia multum repleta est anima nostra: opprobrium abundantibus et despectio superbis. loria patri et filio: et spirituisancto. icut erat. ꝛc. Ps.

isi quia dominꝰ erat in nobis dicat nūc israel: nisi quia dominus erat in nobis. um exurgerent homines in nos: forte viuos deglutissent nos. um irasceretur furor eorū in nos: forsitan aqua absorbuisset nos orrentem pertransiuit anima nostra forsitan pertrāsisset anima nostra: aquam intolerabilem enedictus dominus qui non dedit nos: in captione dentibus eorum nima nostra sicut passer erepta est: de laqueo venantium aqueus contritus est: et nos liberati sumus. diutorium nostrum in nomine domini: qui fecit celum et terram. loria patri et filio: et spirituisancto. icut erat in principio et nunc et semper: et in secula seculorum. Amen. Psalmus.

Affligebat eos in tantum ut exprobraret .i.reg.i.

Uade in pace. deus israel dabit tibi petitionē tuā.

sibilla delphica

[illegible]Vi confidunt in domino ſicut mons ſyō: non commouebitur ineternum qui habitat in hieruſalem. [illegible]ontes in circuitu eius et dominus in circuitu populi ſui: ex hoc nunc et vſqꝫ in ſeculum [illegible]uia non relinquet dominus virgam peccatorum ſuper ſortem iuſtorum: vt non extendant iuſti ad iniquitatem manus ſuas. Benefac domine: bonis et rectis corde. [illegible] eclinantes autem in obligationes adducet dominus cum operātibus iniquitatem: pax ſuper iſrael. [illegible]loria patri et filio: et ſpiritui ſancto. [illegible]icut erat in principio et nunc et ſemper: et in ſecula ſeculorum. Amen. an̄. Rubum quem viderat moyſes incombuſtum conſeruatam agnouimus tuam laudabilem virginitatem dei genitrix intercede pro nobis. [illegible] Capitulū.

ET ſic in ſyon firmata ſum et in ciuitate ſāctificata ſimiliter requieui: ꝛ in hieruſalē poteſtas mea. Deo gratias. ℟. Poſt partum virgo Inuiolata permanſiſti. Poſt partum virgo Inuiolata permanſiſti. ℣ſus. Dei genitrix intercede pro nobis. Inuiolata permanſiſti. Gloria patri et filio et ſpiritui ſācto. Poſt partū. ℣. Specioſa facta es ꝛ ſuauis. ℟. In deliciis tuis ſancta dei genitrix. Oratio. [illegible]oncede nos famulos tuos q̄s dn̄e deus perpetua mentis ꝛ corporis ſalute gaudere. Vt ſupra.

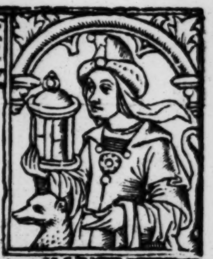

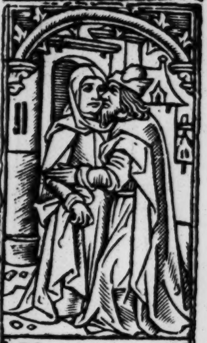

Cōcepit anna et peperit filiam et adduxit eam

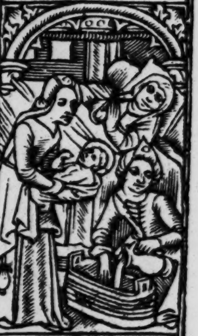

ad domum domini in ſylo. i. Regū primo.

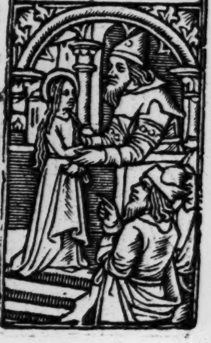

·ſibilla·libica·

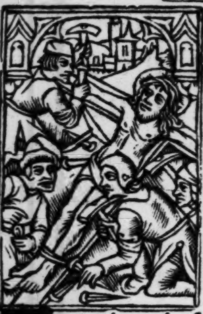

Ora ſexta ieſus eſt cruci conclauatus. Atqꝫ cum latronibus pendens deputatus. Pre tormentis ſitiens felle ſaturatus. Agnus crimē diluit ſic ludificatus. añ. Adoramus te chriſte et bñdicim⁹ tibi. Vt ſupra. Orō omine ieſu chriſte fili dei Viui pone paſſionē crucem et mortem tuam. Vt ſupra.

Ora ſexta reſpicit mater ſuum natum Obſitum Vulneribus in cruce leuatum Inter fures poſitum felleqꝫ potatum. Illa ſecum centies reddit eius latum. aña. Te laudamus et rogamus. Vt ſupra. Oratio. omine ſancte fili dulcis Virginis marie. Vt ſupra.

Ad nonam. +

Qualiter operabatur maria arte textoris.

Cū eſſet deſponſata mater ieſu maria ioſep ℏ.

·ſibilla·erigrea

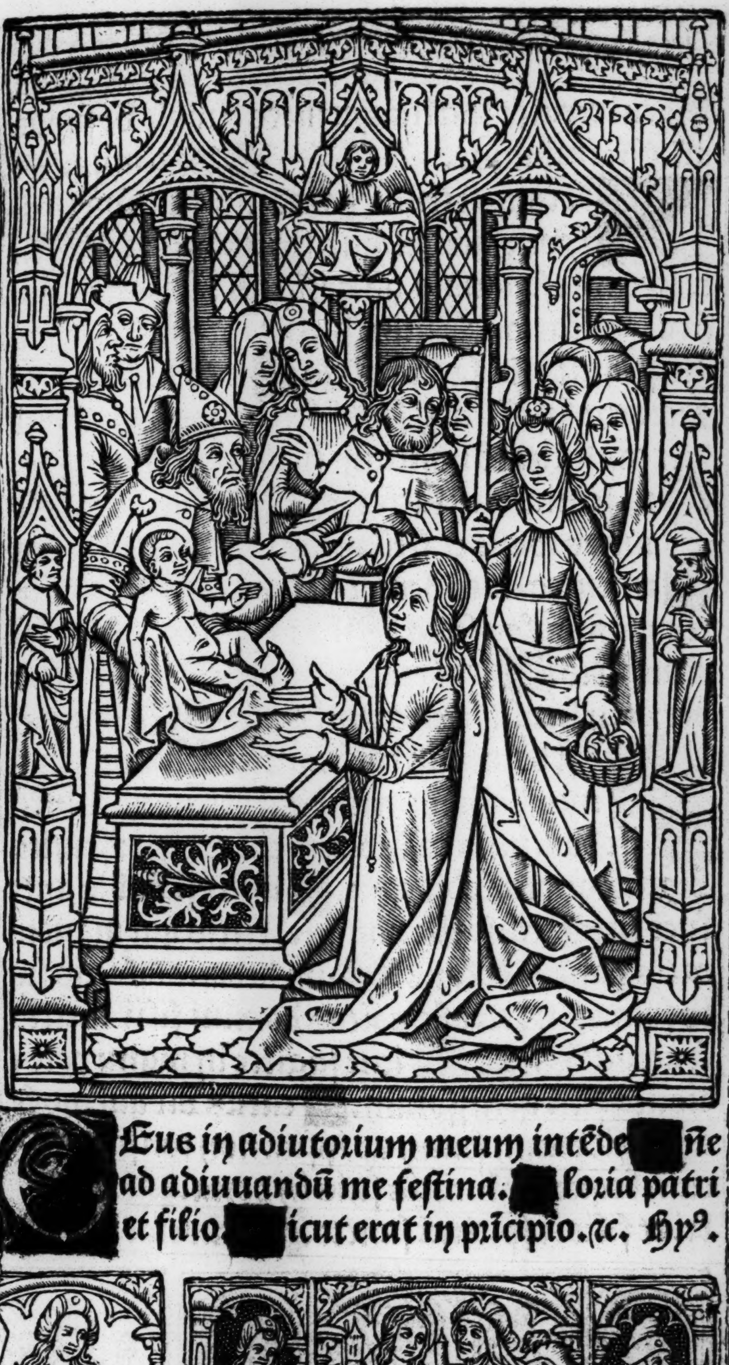

[redacted]Eus in adiutorium meum intēde[redacted]ñe
ad adiuuandū me festina.[redacted]loria patri
et filio[redacted]icut erat in pricipio.rc. Hy⁹.

Missus est gabri
el angelus a deo
in ciuitatez gali.

Joseph noli ti
mere accipe ma
riam in coiugem

[illegible]eni creatoꝛ ſpiritus mentes tuoꝛũ. Vt ſupꝛa. añ. Germinauit. [illegible]Pſalmus.

[illegible]N conuertendo dominus captiuitatem ſyon: facti ſumus ſicut conſolati. [illegible]ũc repletum eſt gaudio os noſtrum: et lingua noſtra exultatione[illegible]unc dicent inter gentes: magnificauit dñs facere cũ eis [illegible]agnificauit dñs facere nobiſcũ: facti ſum⁹ letãtes [illegible]onuertere dñe captiuitatẽ noſtram: ſicut toꝛrẽs in auſtro. [illegible]ui ſeminãt in lachꝛymis: ⁊ exultatiõe metẽt [illegible]untes ibant et flebant: mittẽtes ſemina ſua [illegible]enientes autẽ veniẽt cũ exultatione: poꝛtantes manipulos ſuos. [illegible]loꝛia patri et filio: ⁊ ſpirituiſãcto. [illegible]icut erat in pꝛincipio et nũc ⁊ ſemper: et in ſecula ſeculoꝛum. Amen. [illegible]Pſalmus.

[illegible]Iſi dominus edificauerit domum: inuanum laboꝛauerunt qui edificant eam. [illegible]iſi dominus cuſtodierit ciuitatem: fruſtra vigilat qui cuſtodit eam. [illegible]anũ eſt vobis ante lucẽ ſurgere: ſurgite poſtꝗ̃ ſederitis qui manducatis panem doloꝛis. [illegible]um dederit dilectis ſuis ſomnum: ecce hereditas domini filii merces fructus ventris. [illegible]icut ſagitte in manu potentis: ita filii excuſſoꝛum. [illegible]eatus vir qui impleuit deſiderium ſuum ex ipſis: non confundetur cum loquetur ĩimicis ſuis in poꝛta. [illegible]loꝛia patri et filio: ⁊ ſpiritui ſancto. [illegible]icut erat. ps.

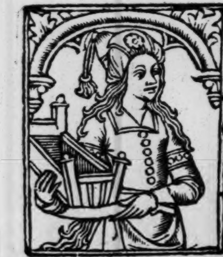

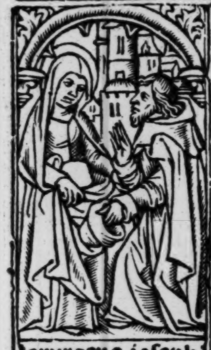
Exurgens ioseph a sonno accepit coniugem suam.

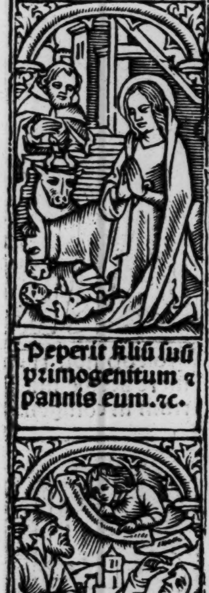
Peperit filiũ suũ primogenitum ⁊ pannis eum. ⁊c.

Sib. tiburtina

[illegible]Eati omnes qui timent dominum: qui ambulant in viis eius. [illegible]abores manuum tuarum quia manducabis beatus es ꝛ bene tibi erit. [illegible]xor tua ſicut vitis abundans: in lateribus domus tue. [illegible]ilii tui ſicut nouelle oliuarum: in circuitu menſe tue. [illegible]cce ſic benedicetur homo qui timet dominum. [illegible]enedicat tibi dominus ex ſyon: et videas bona hieruſalē omnibus diebus vite tue. [illegible]t videas filios filiorum tuorum: pacem ſuper iſrael. [illegible]loria patri et filio: et ſpirituiſancto. [illegible]icut erat in principio et nunc et ſemper: et in ſecula ſeculorum. Amen. an̄. Germinauit radix ieſſe orta eſt ſtella ex iacob virgo peperit ſaluatorem te laudamus deus noſter. [illegible]Capitulum.

ET radicaui in populo honorificato: et in partes dei mei hereditas illius et in plenitudine ſanctorum detentio mea. Deo gratias. ℟. Specioſa facta es et ſuauis Specioſa. ℣ſus In deliciis tuis ſancta dei genitrix. Et ſuauis. Gloria patri et filio ꝛ ſpirituiſancto. Specioſa ℣. Dignare me laudare te virgo ſacrata. ℟. Da michi virtutem contra hoſtes tuos. Domine exaudi orationem meam. Et clamor meus ad te veniat. Oratio. [illegible]oncede nos famulos tuos queſumus domine deus perpetua mentis ꝛ corporis ſalute gaudere. Vt ſupra.

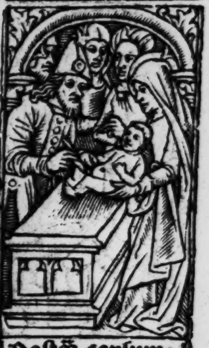

Poſtq̃ conſummati ſũt dies octo vt circun. ꝛc.

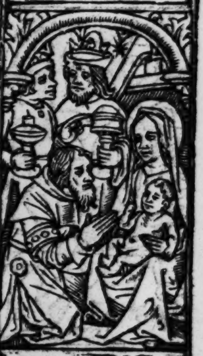

Ubi eſt q̃ natus ē rex iudeoꝝ: vidimꝰ eni ſtellã. ꝛc.

Sibilla cimana.

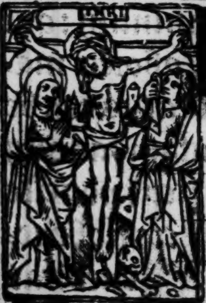

Hora nona dominus ieſus expirauit. Hely clamãs ſpiritum patri commendauit. Latus eius lãcea miles perſoꝛauit. Terra tunc contremuit et ſol obſcurauit. añ. Adoꝛamus te chriſte et benedicimus tibi. ꝛc. Oremus. Domine ieſu chriſte fili dei viui pone paſſionẽ crucem. Ut ſupꝛa.

Hora nona flebilis cernit expirantem.
Patri dando ſpiritum eloi clamantem.
Militem cum lancea latus perſoꝛantem. Cadit tunc in extaſim doloꝛ ſternit ſtantem. aña. Te laudamus et rogamus mater ieſu chriſti. Ut intẽdas et defendas nos a moꝛte triſti. Ore⁹. Domine ſancte ieſu fili dulcis. Ut ſupꝛa.

Ad veſperas.

Uox in rama ploratus et vlulatus. ꝛc.

Ipſe cõfriget ſimulacra eoꝝ: depopulabitur. ꝛc.

Sibilla Europa

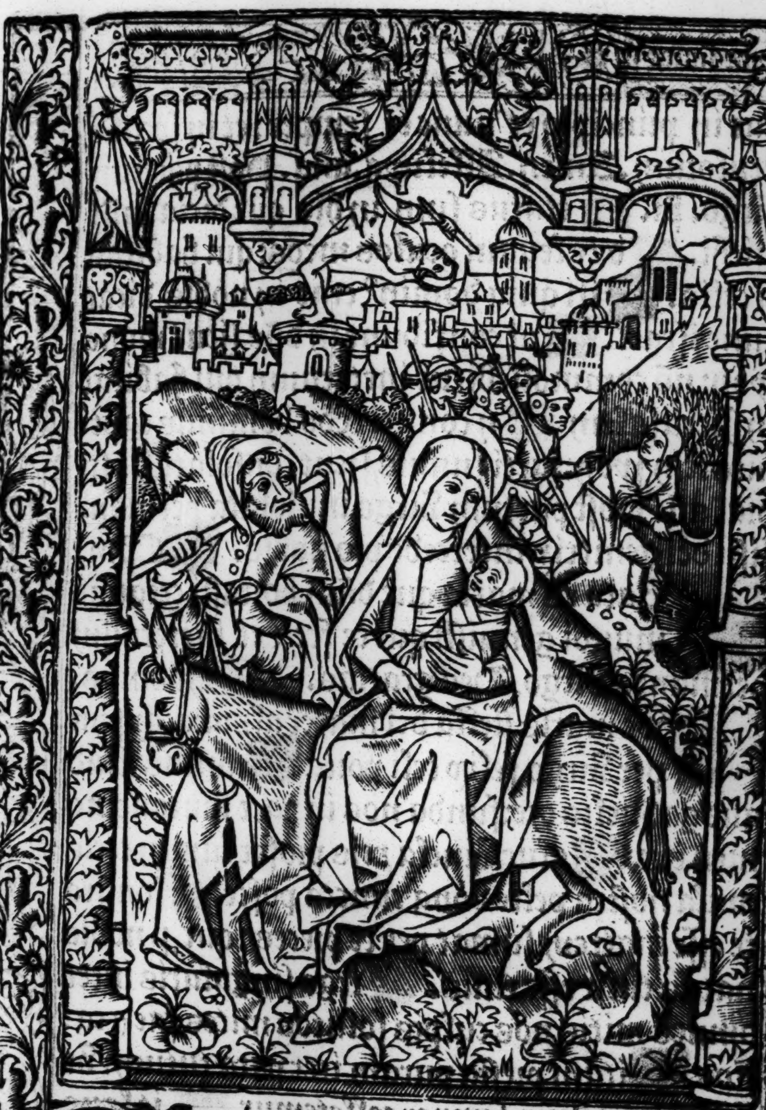

[illegible]Eus in adiutorium meū intede[illegible]omine ad adiuuandum me feſtina. [illegible]loria patri et filio: et ſpirituiſancto. [illegible]icut

Stupebant autē oēs ſuper prudētia et rñſis eius.

Nuptie facte ſūt in chana galilee. ⁊ erat mater ihū.

ſibila ſamie

Baptizat⁹ autez jeſus cõfeſtim aſcendit de aqua.

Et accedens tē. dixit ei. ſi fili⁹ dei es dic vt lapi. ꝛc.

erat in principio et nunc et ſemper: et in ſecula ſeculorum. Amen. Allelupa. aña. Poſt partum virgo. p̄i. Letatus ſum in his que dicta ſunt michi. Ad te leuaui oculos meos: qui habitas in celis. Niſi quia domin⁹ erat in nobis dicat nunc iſrael. Qui confidunt in dño ſicut mons ſyon: nõ commouebitur ineternum qui habitat in hieruſalem. In conuertẽdo dominus captiuitatem ſyon: facti ſumus ſicut conſolati. Vt ſupra. añ. Poſt partum virgo inuiolata permanſiſti dei genitrix intercede pro nobis. Cp̃m.

Beata es maria que dñm portaſti creatorẽ mundi genuiſti qui te fecit et ineternum permanes virgo. Deo gratias. Hymnus.

Aue maris ſtella dei mater alma: atqz ſemper virgo felix celi porta. Sumens illud aue gabrielis ore: funda nos in pace mutans nomen eue. Solue vincla reis profer lumen cecis mala noſtra pelle bona cuncta poſce. Monſtra te eſſe matrem ſumat per te preces: qui ꝓ nobis natus tulit eſſe tuus. Virgo ſingularis inter omnes mitis nos culpis ſolutos mites fac ꝛ caſtos. Vitam preſta puram iter para tutum: vt videntes ieſum ſemper colletemur. Sit laus deo patri ſummo chriſto decus: ſpirituiſãcto trinus honor vnus. Amen. ℣. Diffuſa eſt gratia in labiis tuis. ℞. Propterea benedixit te deus

ſibila delphica

ineternum. añ. Sancta maria.

Canticum beate marie.

Magnificat: anima mea dominum. [illegible]t exultauit ſpiritus meus: in deo ſalutari meo. Quia reſpexit humilitatem ancille ſue: ecce enim ex hoc beatam me dicent omnes generationes. [illegible]uia fecit michi magna qui potens eſt: et ſanctum nomen eius. [illegible]t miſericordia eiꝰ a progenie in progenies: timẽtibus eum. [illegible]ecit potẽtiam in brachio ſuo: diſperſit ſuperbos mente cordis ſui. Depoſuit potentes de ſede: et exaltauit humiles. [illegible]ſurientes impleuit bonis: et diuites dimiſit inanes. [illegible]uſcepit iſrael puerũ ſuum: recordatus miſericordie ſue. [illegible]icut locutus eſt ad patres noſtros: abraham et ſemini eiꝰ in ſecula. Gloria patri et filio: et ſpirituiſãcto Sicut erat in principio et nunc et ſemper: et in ſecula ſeculorum. Amẽ. añ. Sancta maria ſuccurre miſeris iuua puſillanimes refoue flebiles. ora pro populo/ interueni pro clero/ intercede pro deuoto femineo ſexu. Domine exaudi orationem meam. Et clamor meus ad te veniat.

Oremus.

Concede nos famulos tuos queſumꝰ domine deus perpetua mentis ⁊ corporis ſalute gaudere: ⁊ glorioſa beate marie ſemper virginis interceſſione a preſenti liberari triſticia: ⁊

Ingreſſus tẽplũ cepit eiicere vendentes. ⁊c.

Miſerere mei fili dauid filia mea male a demo. ⁊c.

ſibila ſamia

eterna perfrui leticia. Per.

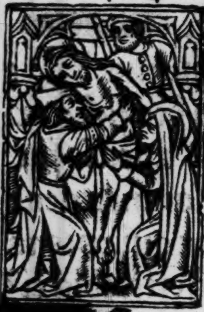

E cruce deponitur hoꝛa veſpertina. Foꝛtitudo latuit in mēte diuina. Talem moꝛtem ſubiit vite medicina. Heu coꝛona gloꝛie iacuit ſupina. ā. Adoꝛam⁹ te chriſte. Oꝛatio. omine ieſu chriſte fili dei viui pone. ⁊c.

E cruce poſitum hoꝛa veſperarum. Mater cum aſpiceret eius natum carū. Oſculans amplectitur pignus celi clarū. Coꝛpus ei⁹ madidat ſtillis lachꝛymarum. aña. Te laudamus ⁊ rogamus. Oꝛatio. omine ſancte ieſu fili dei. Vt ſupꝛa.

Ad completoꝛium.

Dñe ſi vis potes me mūdare: ⁊ extendens ⁊c.

Et pteriēs ihūs vidit hoīem cecū a natiuitate. ⁊c.

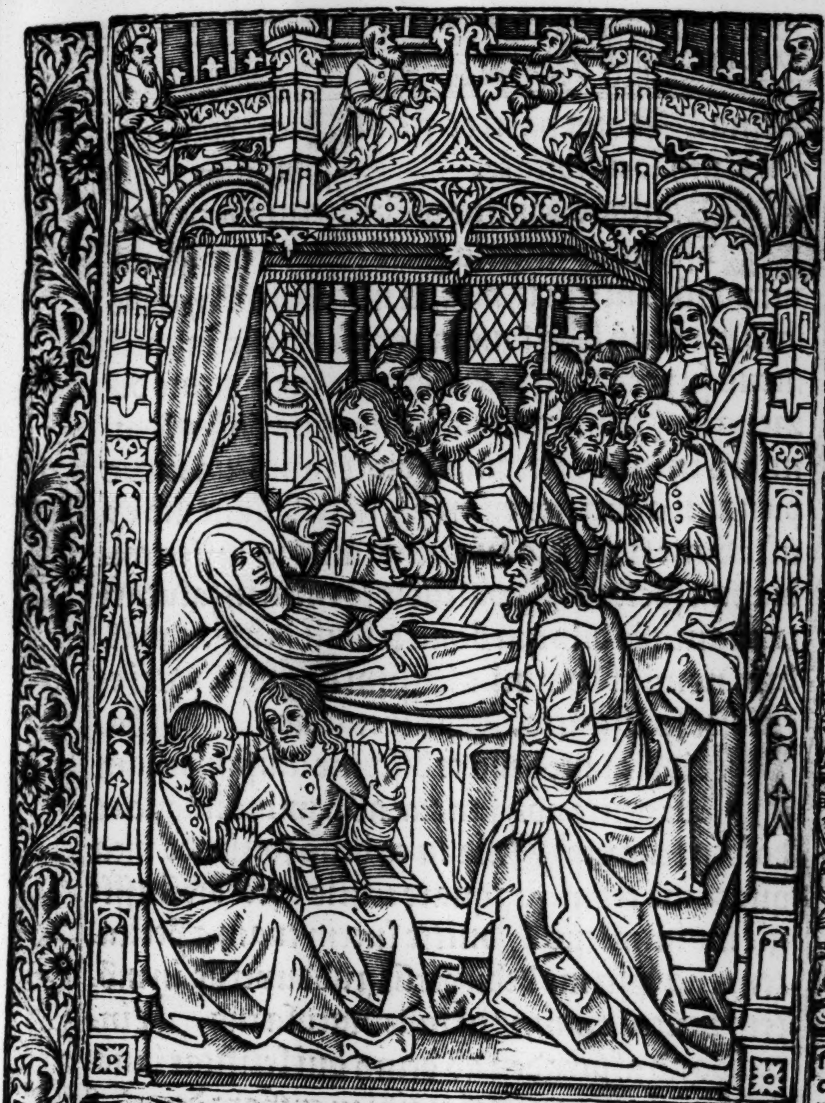

Resplenduit facies eius sicut sol et vestimēta ei⁹

facta sunt alba sicut nix. Mathei xvij

COnuerte nos deus salutaris noster [illegible]t auer te irā tuā a nobis [illegible]e⁹ in adiutoriū meum intēde. [illegible]ñe ad adiuuādum me

Sibila samie

festina. loria patri et filio. icut erat. ꝛc. ān. Cum iocunditate. Pſalmus.

Squequo domine obliuiſceris me in finē Vſquequo auertis faciē tuam a me uā diu ponā conſilia in anima mea: dolorē in corde meo per diem. ſquequo exaltabitur inimicꝰ meus ſuper me reſpice: et exaudi me domine deꝰ meus. llumina oculos meos ne vnꝙ obdormiam in morte: nequādo dicat inimicus meus preualui aduerſus eum. ui tribulant me exultabunt ſi motus fuero: ego autē in miſericordia tua ſperaui. xultabit cor meū in ſalutari tuo cantabo dn̄o qui bona tribuit michi: et pſallam nomini domini altiſſimi. loria patri et filio: et ſpūiſancto. icut erat. ꝛc. Pſ.

udica me deus et diſcerne cauſam meam de gente non ſancta: ab homine iniquo et doloſo erue me. uia tu es deus fortitudo mea quare me repuliſti ꝛ quare triſtis incedo: dū affligit me inimicus. mitte lucem tuam ꝛ Veritatem tuā ipſa me deduxerūt ꝛ adduxerūt in mōtem ſanctū tuum: ꝛ in tabernacula tua. t introibo ad altare dei: ad deum qui letificat iuuētutē meā. onfitebor tibi in cythara deus deꝰ meus quare triſtis es anima mea: ꝛ quare cōturbas me. pera in deo quoniā adhuc confitebor illi: ſalutare vultus mei ꝛ deꝰ meꝰ. loria. Pſ.

Accedentes pharisei iterrogabāt eum. ꝛc.

Venit mulier de samaria haurire aquam. ꝛc.

Sibila delphica

ſibila agrippa

[illegible]Epe expugnauerunt me a iuuẽtute mea: dicat nunc iſrael. [illegible]epe expugnauerunt me a iuuentute mea: etenim nõ potuerũt michi. Supra dorſum meũ fabricauerunt peccatores: prolongauerunt iniquitatem ſuam. [illegible]ominꝰ iuſtus concidet ceruices peccatorum: confundãtur et conuertantur retrorſum omnes qui oderunt ſyon. [illegible]iant ſicut fenum tectorum: quod priuſq̃ euellatur exaruit. [illegible]e quo nõ impleuit manũ ſuã qui metet: et ſinum ſuũ qui manipulos colliget. [illegible]t non dixerunt qui preteribant benedictio dñi ſuper vos: benediximus vobis in nomine dñi. Gloria patri. ꝛc. Pſalmus.

DOmine non eſt exaltatum cor meũ: neqꝫ elati ſunt oculi mei. [illegible]eqꝫ ambulaui in magnis: neqꝫ in mirabilibus ſuper me. [illegible]i non humiliter ſentiebam: ſed exaltaui animam meam. Sicut ablactatus eſt ſuper matre ſua: ita retributio in anima mea. [illegible]peret iſrael in dño ex hoc nunc et vſqꝫ in ſeculum. [illegible]loria patri ꝛ filio: et ſpũiſancto. [illegible]icut erat in principio. ꝛc. Aña. Cum iocunditate memoriam beate marie celebremus vt ipſa pro nobis intercedat ad dñm ieſum chriſtum. Capitulum.

SIcut cynamomum et balſamum aromatizans odorem dedi quaſi mirra electa dedi ſuauitatem odoris. Deo gratias. Hymnus.

Jeſus autẽ inclinans ſe deorſum digito ſcribebat.

De quinqꝫ panibus ꝛ duobus piſcibus. Jo. vi.

:: Rebcca ::

[illegible]irgo ſingularis inter omnes mitis nos culpis ſolutos mites fac et caſtos [illegible]itã preſtã puram iter para tutum Vt Vidẽtes ieſum ſemper colletemur [illegible]it laus deo patri ſummo chriſto decus ſpirituiſancto trinus honor Vnus. Amen. ℣. Elegit eam deus et preelegit eam. ℟. Et habitare facit eam in tabernaculo ſuo. aña. Glorificamus te. [illegible]Pſalmus.

[illegible]Unc dimittis ſeruũ tuũ dñe: ſecũdũ Verbũ tuũ in pace. [illegible]a Viderũt oculi mei: ſalutare tuũ. [illegible]uod paraſti: ante faciẽ oĩm populorũ. [illegible]umen ad reuelationẽ gentiũ: ⁊ gloriã plebis tue iſrael. [illegible]loria. ãn. Glorificam⁹ te dei genitrix q̄ ex te natus eſt chriſt⁹ ſalua omnes qui te glorificant. Domine exaudi. [illegible]Oremus.

[illegible]Ratiam tuã q̄s dñe mẽtib⁹ noſtris infũde: Vt qui angelo nũciante chriſti filii tui incarnationẽ cognouim⁹: ꝑ paſſionẽ eius ⁊ crucem ad reſurrectionis gloriã ꝑducamur. Per.

[illegible]Ora completorii datur ſepulture. Corp⁹ chriſti nobile ſpes Vite future. Conditur aromate complentur ſcripture. Jugis ſit memoria mors hec michi cure.

[illegible]as horas canonicas cũ deuotione. Tibi xp̄e recolo pia ratione. Vt ſicut tu paſſus es penas in agone Sic labori cõſonãs cõſors ſim corone. ãn. Adoram⁹ te xp̄e. ⁊c. Orõ. [illegible]ñe ieſu xp̄e. ⁊c.

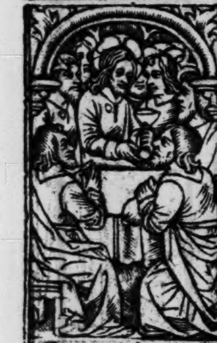

Et cuz itinxiſſet panem dedit iu de ſymonis ſca.

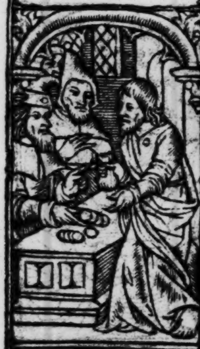

Conſtituerunt ei triginta argenteos: et exinde. ⁊c.

sibila ꝑsica

Hora completorii mater properatur. Ut lugeret filiū ubi tumulatur. Nec vult hinc recedere: sed ibi moratur. Usq; dum ad filium tandem exaltatur. Ergo mater miseris miserere mitis. Pro quibus cōpateris presso botro vitis. Nos a peste funeris salua fuga ditis. Et nos iunge ceteris vita redimitis. añа. Te laudamus ⁊ rogamus. Oremus. [illegible]omine sancte fili dulcis. Ut supra.

Salue regina misericordie vita dulcedo et spes nostra salue. Ad te clamamꝰ exules filii eue. Ad te suspiramus gementes et flentes in hac lachrymarum valle. Eya ergo aduocata nostra illos tuos misericordes oculos ad nos cōuerte. Et iesum benedictum fructū ventris tui nobis post hoc exiliū ostende. O clemēs. O pia. O dulcis maria. Virgo mater eccl'ie eterna porta glorie esto nobis refugiū apud patrē ⁊ filium O clemens. Virgo clemens virgo pia virgo dulcis o maria exaudi preces omnium ad te pie clamantium. O pia. Funde p̄ces tuo nato crucifixo vulnerato ⁊ pro nobis flagellato spinis puncto. felle potato. O dulcis. Gloriosa dei mater cuiꝰ natꝰ exaltat pater ora pro nobis omibus qui tuā memoriā agimꝰ. O maria dele culpas miserorum terge sordes peccatorum dona nobis beatorum vitam tuis precibus. O mitis ut nos

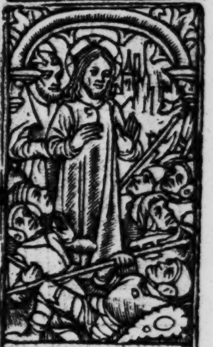

Ut ergo dixit eis ego sum abierūt retrorsum. ꝛc.

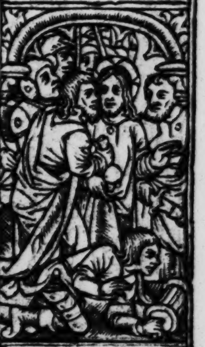

Quecūq; osculatus fuero ipse est tenete eum.

Sibilla libica

ſaluet a peccatis pro amore tue matris/ et ad regnū claritatis nos ducat rex pietatꝭ. O clemēs O pia O dulcis O mitis maria ſalue. vꝰ. Aue maria gratia plena dn̄s tecū. ℟. Bn̄dicta tu in mulieribꝰ ⁊ benedictꝰ fructꝰ vētris tui. Orō.

Mnipotēs ſempiterne deus qui glorioſe virginis ⁊ matris marie corpus ⁊ animā vt dignū filii tui habitaculum effici mereretur ſpiritu ſancto cooperāte mirabiliter preparaſti: da vt cuius commemoratione letamur: eius pia interceſſione ab inſtantibus malis et a morte ꝑpetua liberemur. Per eundem chriſtum dominum noſtrum. Amen.

Adduxerunt eū ad annam primū Johannis. xviij.

Aude virgo mater chriſti que per aurem concepiſti gabriele nuncio. aude q̄ deo plena peperiſti ſine pena cū pudoris lilio. aude q̄ tui nati quē videbas mortem pati fulget reſurrectio. aude chriſto aſcendente et in celū te vidente motu fertur proprio. aude ꝙ poſt ipſum ſcandis et eſt honor tibi grādis in celi palatio. Vbi fructus vētris tui per te detur nobis frui in perenni gaudio. vꝰ. Benedicta es a filio tuo domina. ℟. Quia per te fructum vite communicauimus. Oremus.

Prophetiza nobis xp̄e q̄s ē qui te percuſſit.

Eus qui beatiſſimam virginem mariaꝫ in conceptu et partu virginitate ſeruata duplici gaudio letificaſti: quiqꝫ eiꝰ gaudia filio

sibila agripa

tuo reſurgente et ad celos aſcendente multiplicaſti: preſta queſumus: Vt ad illud ĩeffabile gaudium quo aſſumpta tecum gaudet in celo eiꝰ meritis ⁊ interceſſione Valeamus peruenire. Per.

GAude flore Virginali honoreqꝫ ſpeciali tranſcendens ſplendiferum angelorum principatū et ſanctoꝝ decoratū dignitate numerum. Gaude ſponſa cara dei nam Vt clara lux diei ſolis datur lumine: Sic tu facis orbem Vere tue pacis reſplendere lucis plenitudine [illegible]aude ſplēdens Vas Virtutū cuius pendēs eſt ad nutū tota celi curia. Te benignam et felicem ieſu dignā genitricē Veneratur in gloria [illegible]aude nexu caritatis ⁊ amplexu dignitatis iūcta ſic altiſſimo Vt ad Votū cōſequaris quicquid Virgo poſtularis a ieſu dulciſſimo [illegible]aude mater miſerorū quia pater ſeculorū dabit te colentibus cōgruentem hic mercedē et felicē celi ſedem regnis in celeſtibus Gaude Virgo mater chriſti tu que ſola meruiſti o Virgo piiſſima eſſe tāte dignitatis Vt ſis ſancte trinitatis ſeſſione proxima. [illegible]aude Virgo mater pura certa manens et ſecura ꝙ hec ſeptem gaudia nō ceſſabūt nec decreſcent ſed durabunt et floreſcēt per eterna ſecula. [illegible] ſponſa ſancta et humilis Virgo pulcherrima maria mater dei Virgo electa eſto michi Via recta ad eterna gaudia Vbi pax eſt et gloria: et me ſemper aure

Quā accuſationē affertis aduerſus hoiem hunc

Apprehendit pylatus ieſū ⁊ flagellauit eū. io. xix.

pia dulcis exaudi maria. Amen. vꝰ. Exaltata eſt ſancta dei genitrix. ℟. Super choros angelorum ad celeſtia regna.

[illegible]Ulciſſime dñe ieſu chriſte fili dei viui qui beatiſſimā glorioſiſſimā humilem benignam ⁊ pulcherrimā virginē mariam matrem tuā piiſſimā perpetuis ⁊ felicibus gaudiis tecū in celo coronatā letificaſti: concede propicius: vt eius meritis glorioſis et precibus continuis ſalutem et proſperitatē mentis et corporis cū gaudio alacritate et abundantia omniū bonorū ſpiritualiū et corporaliū cōſequamur in hoc ſeculo pie iuſte benigne viuamꝰ: ⁊ poſt tranſitū huiꝰ ſeculi ad gaudia eterna feliciter ꝑuenire valeamꝰ

[illegible]E profundis clamaui ad te domine: dñe exaudi vocem meam. [illegible]iant aures tue intendētes in vocem deprecationis mee. [illegible]i iniquitates obſeruaueris domine: dñe quis ſuſtinebit. [illegible]uia apud te propiciatio eſt: ⁊ propter legē tuā ſuſtinui te domine. [illegible]uſtinuit anima mea in verbo eius: ſperauit anima mea in domino. [illegible] cuſtodia matutina vſqȝ ad noctē: ſꝑet iſrael in domino. [illegible]uia apud dominum miſericordia et copioſa apud eum redēptio. [illegible]t ipſe redimet iſrael: ex oībus iniquitatibus eius. Kyrieleyſō. Chriſte eleyſon. Kyrieleyſon. Pater noſter. Et ne nos. Sed libera. Requiem eternam dona eis

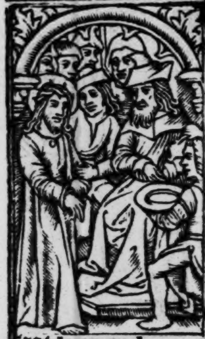

Uidens pylatus qȝ nichil proficeret accepta. ⁊c.

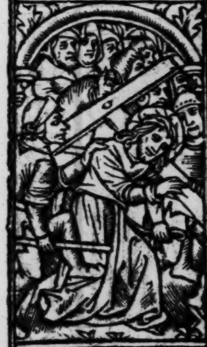

Et baiulans ſibi crucem exiuit in eū qui dr cal. ⁊c

ſib' tiburtina

ſibila pſica

domine. Et lux perpetua luceat eis. A porta inferi. Erue domine animas eorum. Credo videre bona domini. In terra viuentium. Domine exaudi orationem meā. Et clamor meꝰ ad te veniat.

Oremus.

Abſolue q̄s dn̄e aīas famulorū famulaꝝqʒ tuarū ab omni vinculo delictorū: vt in reſurrectiōis gloria inter ſāctos tuos reſuſcitati reſpirēt. Et anime omniū fideliū defunctoꝝ per mīam ieſu chriſti in pace requieſcāt. Amen.

¶ God haue mercy onall criſten ſoules. an̄a. God ſaue the kyng ⁊ bryng vs the blyſſe that neuerſhal haue ending. Amen.

O Intemerata et ineternum benedicta ſingularis et incomparabilis virgo dei genitrix maria gratiſſimum dei templū ſpiritusſancti ſacrarium ianua regni celorū per quam poſt deum totus viuit orbis terrarū. Inclina mater miſericordie aures tue pietatis indignis ſupplicationibꝰ meis: ⁊ eſto michi miſerrimo pctōri pia in omnibus auxiliatrix. O iohānes beatiſſime chriſti familiaris amice qui ab eodē dn̄o noſtro ieſu chriſto virgo es electus et inter ceteros magis dilectus atqʒ miſteriis celeſtibus vltra omnes ibutus apoſtolus eius ⁊ euangeliſta factus es preclariſſimus. Te etiam inuoco cum maria matre eiuſdem ſaluatoris noſtri: vt michi opem

Crucifixerunt eū et cū eo alios duos hinc et hic. ⁊c.

Uenit ioſeph ab arimathia ⁊ tulit corpus ieſu.

ſibila libica

tuam cum ipſa cõferre digneris. O due gemme celeſtes maria ⁊ iohannes. O duo luminaria diuinitus ante deum lucẽtia veſtris radiis ſceleꝝ meoꝛum effugate nubila. Vos enĩ eſtis illi duo in quibus deus pater per filiũ ſuum ſpecialiter edificauit ſibi domũ. Et in quibus ipſe filiꝰ dei ob ſinceriſſime virginitatis meritũ dilectionis ſue cõfirmauit pꝛiuilegiũ in cruce pendens vni veſtrum ita dicens. Mulier ecce filius tuꝰ. Deinde dixit diſcipulo. Ecce mater tua. In huius ergo tam ſacratiſſimi amoꝛis dulcedine qua tũc oꝛe dñico velut mater et filius adinuicẽ cõiũcti eſtis: vobis duobus ego miſerrimus peccatoꝛ cõmendo hodie coꝛpus meũ et animã meam: vt in omnibus hoꝛis atqꝫ momẽtis interius et exterius firmi cuſtodes et pii apud deũ interceſſoꝛes michi exiſtere dignemini. Credo enim firmiter et indubitãter fateoꝛ quia velle veſtrũ velle dei eſt: et nolle veſtrum nolle dei eſt. Vnde quicquid ab illo petitis ſine moꝛa obtinetis. Per hanc ergo tam potentiſſimam veſtre dignitatis virtutem poſcite queſo michi coꝛpoꝛis et anime ſalutem. Agite queſo agite veſtris ſacris oꝛationibꝰ vt coꝛ meũ inuiſere et inhabitare dignetur ſpũs almus gratiarum largitoꝛ optimus. Qui me a cunctis vicioꝛũ ſoꝛdibus expurget: Virtutibꝰ ſacris illuſtret ⁊ exoꝛnet: in dilectione dei ⁊ ꝓximi

Attollite poꝛtas principes veſtras et eleuamini. ⁊c.

Surrexit non eſt hic. venite et videte locum. ⁊c.

ſibla cimeria

mei perfecte ſtare ⁊ ꝑſeuerare me faciat. Et poſt huius vite curſum ad gaudia me ducat electoꝝ ſuorū benigniſſimus paracklytus. Qui cū patre et filio coeternus ⁊ cōſubſtātialis cū eis ⁊ in eis viuit et regnat op̄s de⁹ in ſecula ſeculoꝝ. Amē.

SAncta maria dei genitrix ſempqꝫ virgo benedicta q̄ a virgine ⁊ a dilecto ieſu chriſti filii tui diſcipulo ſuſcepta es in matrē. Sancteqꝫ iohannes apoſtole ⁊ euāgeliſta ſacer virgo qui ab eodeꝫ magiſtro tuo chriſto matri virgini cōmiſſus es in filiū: precor vos per piiſſimum redemptorē noſtrū cui virgines ſancte in hac vita placere meruiſtis: vt ſpiritū fornicationis a me procul elōgetis: ⁊ ardorē libidinis in me prorſus orando extinguatis meqꝫ in veſtra clientela ſuſcipientes pudice et ſancte viuere doceatis: quatinus in his caſtitatis floribus venuſtat⁹ ad priſtinum virginitatis redeā meritum: ⁊ ab omni immūda ſorde purgatus in conſpectu dñi noſtri ieſu chriſti merear apparere cū iuſticia ⁊ ſatiari cū apparuerit eius gloria. Qui cum patre ⁊ ſpū ſancto viuis et regnas deus. Per omnia ſecula ſeculorum. Amen. [redacted]

Noli me tangere nondū enim aſcēdi ad patrem.

Auete: ite nūciate fratribus meis vt eant in galile

Oratio deuota ad glorioſam virginē mariā.

OBſecro te dña ſācta maria mater dei pietate pleniſſima: ſummi regis filia: mater glorioſiſſima: mater orphanorum cōſolatio de-

ſibila cumana·

ſolatoꝛū:Via errantiū: ſalus ⁊ ſpes in te ſperantium. Virgo ante partū. Virgo in partu. et Virgo poſt partū. Fons miſericoꝛdie:fons ſalutꝭ ⁊ gratie:fons pietatis ⁊ leticie:fons cōſolationis ⁊ indulgentie. per illā ſanctā ineſtimabilē leticiam qua exultauit ſpiritꝰ tuꝰ in illa hoꝛa quādo tibi per gabꝛielē archangelū annūciatus ⁊ cōceptus fuit filius dei. Et per illud diuinum miſteriuꝫ quod tunc operatus eſt ſpiritusſanctus in te. Et per illam ſanctā ineſtimabilē pietatē gratiam miſericoꝛdiā amoꝛē et humilitatē per quas filiꝰ dei deſcendit accipere humanā carnē in Venerabiliſſimo Vtero tuo. et in quibus te reſpexit quādo te cōmendauit ſancto iohāni apoſtolo et euāgeliſte. Et quādo te exaltauit ſuꝑ choꝛos angeloꝛum. Et per illam ſanctā ineſtimabilē humilitatem in qua tu reſpōdiſti archāgelo gabꝛieli. Ecce ancilla dn̄i fiat michi ſecundū Verbū tuū. Et ꝑ illa ſanctiſſima quindecim gaudia que habuiſti de filio tuo dn̄o noſtro ieſu xp̄o. Et ꝑ illā ſanctam et maximam cōpaſſionem et acerbiſſimum coꝛdis doloꝛem quē habuiſti quando dn̄m noſtrum ieſum xp̄m ante crucem nudatum ⁊ in ipſa leuatum Vidiſti pendētem crucifixum Vulneratum ſitientē fel apponi clamantē audiſti ⁊ moꝛientem Vidiſti. Et per quinqꝫ Vulnera filii tui et per cōtractionē Viſcerū tuoꝛum pꝛe nimio

Quō apparuit ieſus ioſeph in carcere exiſtenti.

Dūz recumberet cū eis accepit panem ⁊ benedi.⁊c.

ſibila europa

dolore vulnerum ſuorū. Et per dolorem quē habuiſti quādo vidiſti eum vulnerari. Et per fontes ſanguinis ſui. Et per omnē paſſionē eius. ⁊ per omnē dolorē cordis tui. ⁊ ꝑ fōtes lachrymaꝝ tuarum: Vt cum omnib⁹ ſanctis ⁊ electis dei venias ⁊ feſtines in auxilium et conſilium meum in omnibus orationibus et requeſtis meis/et in omnibus anguſtiis et neceſſitatibus meis/et in omnibus rebus illis in quibus ego ſum factur⁹ locuturus/aut cogitaturus omnibus diebus ac noctibus horis atqꝫ momentis vite mee. Et michi famulo tuo impetres a dilecto filio tuo virtutum omnium cōplementum cum omni miſericordia et cōſolatione omni cōſilio omni auxilio et omni adiutorio: omni bn̄dictione ⁊ ſanctificatione: omni ſaluatione pace ⁊ ꝓſperitate: oī gaudio et alacritate. Etiam abundātiam omnium bonorum ſpiritualium ⁊ corporaliū. et gratiam ſpiritusſancti qui me bene per omnia diſponat. animam meā cuſtodiat. corpus meū regat: ſenſus erigat: curſum dirigat: mores cōponat: act⁹ probet: Vota ⁊ deſideria mea perficiat: cogitationes ſanctas inſtituat: p̄terita mala indulgeat. preſentia emendet et futura moderetur. Vitam honeſtam et honorabilem michi tribuat et victoriā cōtra oēs aduerſitates huius mūdi beatam pacem ſpūalē et corporalē michi tribuat bonam

·ſibilla·erithea

Afferte de piſcibus quos prēdidiſtis nūc.

Venit ieſus et ſtetit in medio: ⁊ di. eis. pax vobis.

ſibilla·europa

ſpem/caritatē/fidē/caſtitatem/humilitatē/ꝛ patientiam. Et quinqꝫ ſenſus corporis mei regat et ꝓtegat. Septem opera mīe cōplere me faciat Duodecim articulos fidei et decem precepta legis firmiter credere et tenere me faciat: a ſeptem peccatis mortalibus me liberet et defendat vſqꝫ in finem vite mee. ꝛ in nouiſſimis diebus meis oſtende michi faciē tuam ꝛ annuncies michi diē et horā obitus mei. Et hāc orationem meā ſupplicem ſuſcipias et exaudias et vitam eternam michi tribuas. Audi ꝛ exaudi me dulciſſima maria mater dei ꝛ miſericordie. Amen.

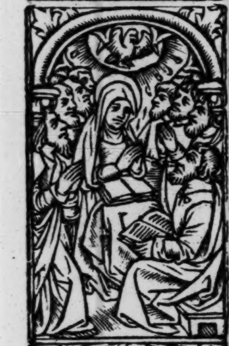

Repleti ſunt omnes ſpiritu ſācto. Actuum. ij.

Ancta maria regina celi ꝛ terre mater dn̄i noſtri ieſu chriſti in ſanctas ꝛ venerabiles manus eiuſdē filii tui ſaluatoris noſtri et redēptoris mundi ſancto corpori et ſanguini eius: et in tuas manus et omniū ſanctorum angeloꝝ archangelorum patriarcharū prophetaꝝ apoſtolorum euāgeliſtarū martyrū doctoꝝ confeſſorū atqꝫ virginū: et oīm ſanctorū tuorū cōmēdo hodie quotidie et oī tēpore aīam meā: corpus meū: ſenſum meū: viſū meū: labia mea: manꝰ meas pedes meos: oculos meos: et oīa mēbra mea: oēs parētes meos: fratres: ſorores: amicos: inimicos familiares: ꝓpinquos: parrochianos: benefactores meos: ꝛ oēm populū criſtianū. Cuſtodi nos dn̄e ſemper ꝛ vbiqꝫ et defende ab ira tua ꝛ ab ira

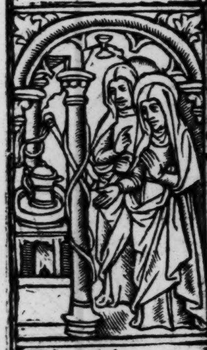

Adorabimus in loco vbi ſteterunt pedes eius

ſanctiſſime genitricis tue marie ⁊ oīm ſanctoꝝ tuorū ab ira et odio et omni mala Voluntate. a fulgure tonitruo ⁊ tēpeſtate: a ſubitanea ⁊ et̃na morte: a fame peſte et clade: ab oī ſcādalo dolore Verecūdia ⁊ triſticia: ab omnib⁹ malis: ab oī tribulatione et anguſtia: a līgua doloſa: a laqueis iniquis: a labiis ꝑuerſis: ab oībus īimicis meis Viſibilibus ⁊ inuiſibilibus: et ab inſidiis ⁊ poteſtate eorū. Ab omī ꝑiculo aīe ⁊ corporis: a Viciis et peccatis: a cōcupiſcētiis: a tētationib⁹ diaboli a penis inferni libera me dñe ieſu chriſte: ⁊ adiuua me in omibus necesſſitatibus meis: dona michi ſanitatem in corpore dona michi bene agere ⁊ in hoc ſeculo bene Viuere ⁊ bene perſeuerare. dona michi per interceſſionem ſācte dei genitricis tue et omniū ſanctorū tuorū rectā Vitam ⁊ emēdationem ⁊ ſpacium penitentiā agendi in hoc ſeculo ⁊ eternam beatitudinem in futuro et in hora exitus mei ſacroſanctum corpus ⁊ ſanguinē tuum ad remiſſionē omniū peccatorū meorū recipere ⁊ illuminare cor meū de ſpūſancto: et fac me de tua gratia Viuere ſemper ⁊ per omīa tuis obedire mādatis: ⁊ a te nunꝗ̄ ꝑmittas ſeparari: ſed ad requiē ſempiternā ꝑuenire ⁊ ſalua me domine Vigilantē cuſtodi me dormiētē Vt dormiā in pace et Vigilem in te deus meus tibi honor et gloria in ſeculorum ſecula. Amen.

Filie hieruſalem nunciate dilecto q² amore lāgueo

ab oriēte adducā ſemen tuum ⁊ ab occidente. ⁊c.

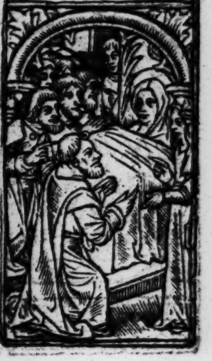

ſibilla cumana.

Tella celi extirpauit q̄ lactauit dominū mortis peſtē quā plātauit primus parens hoim ip̄a ſtella nūc dignet̄ ſydera cōpeſcere: quorū bella plebē cedūt dire mortis vlcere. O glorioſa ſtella maris a peſte ſuccurre nobis. Audi nos nā filius nichil negans te honorat. Salua nos ieſu pro quibus virgo mater te orat. ℣. Ora pro nobis ſancta dei genitrix. ℟. Ut digni. Oremꝰ.

Eus miſericordie deus pietatis deus indulgentie: qui miſertus es ſuper afflictionem populi et dixiſti angelo percutiēti populū tuum ſufficit: nunc contine manum tuam ob amorem illius ſtelle glorioſe: cuius vbera precioſa contra venenū delictorum noſtrorum q̄ dulciter ſuxiſti: preſta auxilium gratie tue: vt ab omni peſte et improuiſa morte ſecure liberemur: et a totius perditionis incurſu ſaluemur. Per te ieſu chriſte ſaluator mūdi rex glorie qui cum patre et ſpirituſancto viuis et regnas deus.

Ad eleuationem corporis chriſti.

ve verum corpus natum de maria virgine: vere paſſum immolatum in cruce pro homine. Cuius latus perforatū vnda fluxit ſāguine: eſto nobis preguſtatum mortis in examine. O dulcis o pie o ieſu fili marie.

ve ieſu chriſte verbum patris filius virginis agnꝰ dei: ſalus mundi hoſtia ſacra:

Ueni de libano ſponſa mea veni coronaberis.

Filij matris mee pugnauerunt cōtra me. Cāti.i.

ſibilla Europa

ſibila pſica:

Verbum caro fōs pietatis. Aue ieſu chriſte laus angelorum: gloria ſāctorum: Viſio pacis deitas integra Verus homo flos et fruct⁹ Virginis matris. Aue ieſu chriſte ſplēdor patris/ princeps pacis/ ianua celi / panis Viuus / Virginis partus/ Vas deitatis. Aue ieſu chriſte lumen celi/preciuz mundi/ gaudium noſtrum / angelorum panis/ cordis iubilus/rex ⁊ ſponſus Virginitatis. Aue ieſu chriſte Via dulcis/ Veritas ſumma/premiuz noſtrum caritas Vera/fons amoris/pacis dulcedo/Via perennis. Aue ſanctiſſimum et precioſiſſimum corpus chriſti in ara crucis pro mundi ſalute poſitum . Corde credo/ ore cōfiteor hoſtiam Veram/hoſtiam puram/hoſtiam ſāctam/hoſtiā immaculatam/ atqz deo placentem:panem ſanctum Vite eterne/atqz calicem ſalutis perpetue. Adoro te in ſpiritu ⁊ Veritate ieſu pie ieſu bone ieſu mei miſerere. Te igitur deus rogo Vt ſicut hic te Video preſentem in forma panis et Vini: ſic merear te Videre in gloria maieſtatis tue ſecurus ⁊ gaudens in ſecula ſcł'orū amē. n preſentia ſacroſācti corpis ⁊ ſanguinis tui dn̄e ieſu xp̄e tibi cōmendo me miſerū famulū tuū. N. Vt per Virtutē ſctē crucis tue: ⁊ per miſteriū ſancte incarnatiōis/natiuitatis/baptiſmi ieiunii/ paſſionis/mortis/reſurrectionis/aſcēſionis / ⁊ per aduentum ſancti ſpūs paracliti. ⁊ per ineffabile

Affligebat eos in tantum vt exprobraret. i. reg. i.

Uade in pace. deus iſrael dabit tibi petitionē tuā.

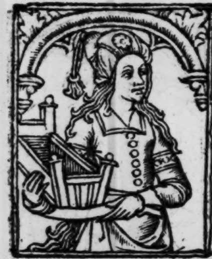

ſibila·ſamie·

nomẽ tuũ tu q̃ es op̄s deus Alpha ⁊ o. principiũ et finis ſabaoth adonay Emanuel qđ eſt nobiſcum deus via veritas ⁊ vita: ſalus victoꝛia ⁊ reſurrectio noſtra ⁊ pꝛecipue per inuocationẽ hui⁹ viuifici ſacramenti coꝛpoꝛis ⁊ ſanguinis tui qđ michi inuoco in auxiliuꝫ: q̈uis multis peccatis inuolutus: tamẽ a te creat⁹ et pꝛecioſiſſimo ſanguine tuo redẽptus: et in te ſolo deo viuo et vero credẽs et ſperãs. Ab omnib⁹ malis me per illud hodie ⁊ oĩ tempoꝛe tuearis defendas: ac liberes a dãnatu ⁊ inſidiis captione: ⁊ vinculis laqueis ⁊ telis: iaculis: armis: ⁊ ſagittis: ⁊ a poteſtate oĩm inimicoꝛũ meoꝝ viſibilium ⁊ inuiſibiliũ: necnõ ab omnib⁹ maleficiis: ab oĩ peſtifero cibo ⁊ potu venenoſo: doloꝛe verecũdia: moꝛbo: cõfuſione: detractione: ab omnibus ſcandalis atqꝫ periculis: ab omni lapſu: ruina: leſione: incõmodo impedimẽto anime ⁊ coꝛpoꝛis: necnõ a ſubitanea ĩpꝛouiſa: et eterna moꝛte me liberare digneris. et hec cuncta mala ꝓcul a me miſericoꝛditer repellere digneris: ꝑ hoc ſanctũ miſteriũ paſſionis tue noſtreqꝫ redẽptionis cui me ſemꝑ ad ſaluandũ vbiqꝫ cõmitto fiducialiter ſperãs me per hoc ſaluari. ergo miſericoꝛdiſſime deus qui nõ vis moꝛtẽ peccatoꝛis ſed vt conuertatur et viuat: quia oẽs ad te clamantes et in te ſperantes exaudis/ me quoqꝫ peccatoꝛem exaudi et omẽs quos pꝛecioſo

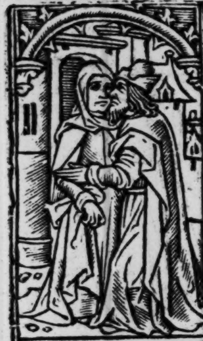

Cõcepit anna et peperit filiam et adduxit eam

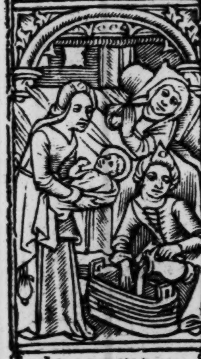

ad domum domini in ſylo. i. Regũ primo.

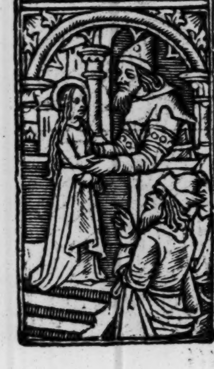

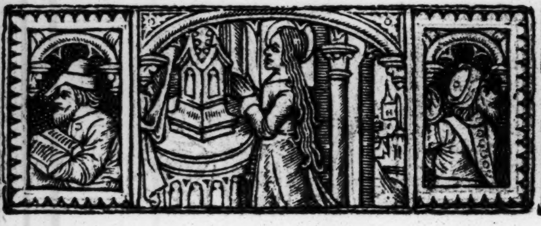

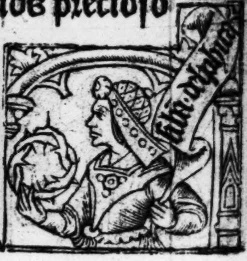

sibila agripa

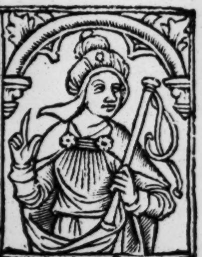

ſanguine tuo redemiſti ad te reuoca/ ⁊ dono gratie tue illuſtra: ⁊ ſecundũ multitudinẽ miſericordie tue miſerere mei ſicut Vis et ſcis dans michi corporis ⁊ anime Verã ſalutẽ/ licet peccaui tamẽ non te negaui exaudi orationẽ meam pie ieſu et mitte michi gratiam tuam qui me Vbiqꝫ comitetur et cõſeruet ab omnibus malis/ ⁊ ad Vitã perducat eternam te miſerãte. Qui cũ patre ⁊ ſpiritu ſancto Viuis et regnas deus. Per omnia ſecula ſeculorum. Amen.

Oremus.

Domine ieſu chriſte qui hanc ſacratiſſimã carnẽ tuã de glorioſe Virginis marie Vtero aſſumpſiſti: et hũc precioſum ſanguinem tuũ de ſacratiſſimo latere tuo ꝓ ſalute noſtra in ara crucis effudiſti: ⁊ ĩ hac glorioſa carne a morte reſurrexiſti et ad celos aſcendiſti: et iterũ Vẽturus es iudicare Viuos et mortuos in eadem carne libera nos per hoc ſacratiſſimũ corpus tuuꝫ quod modo in altari tractatur ab omnibus pc̄tis et immũdiciis mẽtis ⁊ corporis: ⁊ ab Vniuerſis malis ⁊ periculis nunc et ineternum. Amen.

Sancta trinitas Vnus deꝰ miſerere nobis. O beata et glorioſa trinitas miſerere nobis. O ſacra et ſumma et ſẽpiterna trinitas miſerere nobis. O Vere glorioſa ⁊ ineffabilis trinitas et Vna deitas ſumma et incomparabilis bonitas eterna et ſuauiſſima charitas. Triũ pſo-

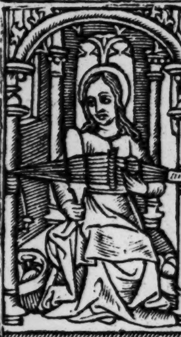

Qualiter operabatur maria arte textoris.

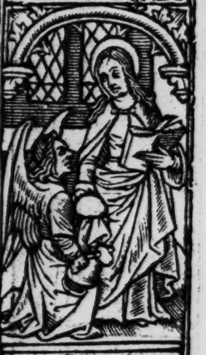

Cũ eſſet deſponſata mater ieſu maria ioſeph.

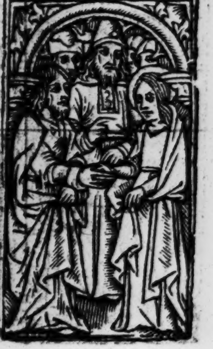

Missus est gabriel angelus a deo in ciuitate ʒ gali.

Joseph noli timere accipe mariam in cõiugem

natum indiuiſa maieſtas. O pater bone. O fili pie. O ſpiritus paraclite. O lumen indeficiens vnus deus cuius opus vita: cuius amor gratia/ cuius cõtemplatio gloria eſt omniũ ſanctorum te dñe inuoco/ te adoro/ te toto cordis affectu nũc et in ſeculũ benedico. Alpha ⁊ oo. Agyos. Emanuel. Sancte deus. Sancte fortis. Sãcte et immortalis miſerere nobis. Memẽto mei deꝰ meꝰ in bonum et da ꝓpicius veniam ne pereat opus manuũ tuarum. Tu es creator meꝰ: tu es ſpes mea: tu es ſalutare meum dñe ex quo omĩa/ per quem omnia/ in quo omnia/ ipſi honor et gloria in ſecula ſeculorum. Amen.

Eus qui ſuperbis reſiſtis ⁊ humilibꝰ das gratiam: tu michi ſuccurre de hac tribulatione ⁊ anguſtia: quia credo ꝙ nullus eſt qui poſſit reſiſtere tue voluntati ⁊ ſi decreueris ſaluare nos continue liberemur. Pater noſter. Aue.

Eus qui liberaſti ſuſannam de falſo crimine et danielẽ de lacu leonũ ⁊ tres pueros de camino ignis ardẽtis ⁊ petro mergẽti dexteram porrexiſti: tu me liberare digneris de hac et omni tribulatione et anguſtia: ac de poteſtate omnium inimicorũ meorum: et de omnibus qui conſentiunt eis: quia neſcio vbi fugiã niſi ad te deum meum: qꝛ nõ eſt alius qui me adiuuet niſi tu ſolus deus: qui in trinitate ꝑfecta viuis ⁊ re-

gnas. ꝛc. ñe ieſu chriſte qui me creaſti redemiſti ⁊ p̄ordinaſti ad hoc qđ ſum: tu ſcis quid de me facere vis fac de me ſecundū volūtatē tuā cum miſericoꝛdia ñe ieſu xp̄e qui ſolus es ſapientia tu ſcis q̄ michi pctōꝛi expediūt: ꝓut tibi placet ⁊ ſicut in oculis tue maieſtat᷒ videtur de me ita fiat cū miſericoꝛdia tua. Amē. Pater. Aue.

ex iaſpar rex melchioꝛ rex balthaſar rogo vos per ſingula nomina rogo vos per ſanctā trinitatē: rogo per regē regū quē vagientē in cunis videre meruiſtis vt cōpatiamini tribulationuꝫ mearū hodie ⁊ intercedite pꝛo me ad dñm: cuius deſiderio exules facti eſtis: et ſicut vos per angelicam annunciationem de reditu ab herode eripuit: ita me hodie liberare dignetur ab omnibus inimicis meis viſibilibus et inuiſibilibus: a ſubitanea et impꝛouiſa moꝛte et ab omni mala cōfuſione: mala fama: et omni periculo coꝛpoꝛis ⁊ anime amen. ℣. Reges tharſis et inſule munera offerent. ℟. Reges arabum et ſaba dona adducent.

Oꝛatio.

Eus illuminatoꝛ omnium gentium da populis tuis ꝑpetua pace gaudere: ⁊ illud lumen ſplēdidū infunde coꝛdibus noſtris quod trium magoꝛum mētibus inſpiraſti dominum noſtrum ieſum chriſtum. Qui viuis et regnas deus. Per omnia ſecula ſeculoꝛum. Amen.

ſibilla erithea

exurgens ioſeph a ſomno accepit coniugem ſuam.

Peperit filiū ſuū primogenitum ⁊ pannis eum. ꝛc.

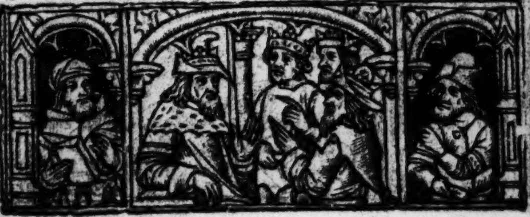

ſibilla libica

[illegible]Rium regū triū munus. Chriſtus honor deus vnus: vnus in eſſentia. Trina dona tres ſignētur: rex in auro/ deus thure/mirra mortalitas. Colunt reges propter regem ſūmi reges ſeruent regē. Coloni colonie. Nos in fide ſumus riui hii ſunt fontes primitiui gentiū primitie. Tu nos ab hac chriſte valle duc ad vitaz recto calle per horum ſuffragia: Vbi patris vbi nati tui et amoris ſacri frui mereamur gloria.

℣. Vidimus ſtellam eius in oriente. ℟. Et venimus cum muneribus adorare dn̄m. Oratio.

[illegible]Eus qui tres magos orientales Jaſpar Melchior et Baltazar ad tua cunabula vt te miſticis venerarentur muneribus ſine īpedimento ſtella duce duxiſti: cōcede propicius: vt per horum trium regum pias interceſſiones et merita cōmemorationum nobis famulis tuis tribuas: vt itinere quo ituri ſumus celebritate leticia gratia et pace teipſo ſole vero vera ſtella vera luminis luce ad loca deſtinata in pace ⁊ ſalute et negocio bene peracto cum omni proſperitate ſalui et ſani redire valeamus. Qui viuis ⁊ regnas deus. Per oīa ſecula ſeculorum. Amen.

[illegible]Dn̄e ieſu chriſte eterna dulcedo te amantium iubilus excedens omne gaudium et omne deſiderium. Salus ⁊ amator omniū vere penitētium pctōꝝ qui delicias tuas teſtatꝰes

Poſtq̄ conſummati ſūt dies octo vt circun. ⁊c.

Ubi eſt ꝗ natus ē rex iudeoꝝ: vidimꝰ eius ſtellā. ⁊c.

sibila agrippa

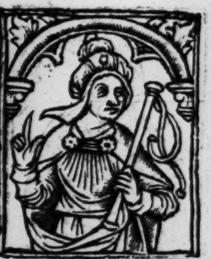

esse cum filiis hominū propter hominẽ homo factus es in fine temporū. Memẽto omnis ꝑmeditatiōis et intimi meroris quas in humano corpore sustinuisti instante salubertime passionis tue tempore in diuino corde ab eterno preordinato. Memento tristicie ⁊ amaritudinis quas in animo teip̄o attestãte habuisti qn̄ ī Vltima cena discipulis tuis corpus et sanguinẽ tuū tradidisti: pedes eorū lauisti: ac dulciter eos consolando imminentem passionẽ tuã predixisti: memento omnis tremoris angustie ⁊ doloris quos in tuo delicato corpore ante passionẽ crucis tue pertulisti qn̄ post trinã orationẽ ⁊ sanguineū sudorez a tuo discipulo tradebaris: ab electa gẽte capiebaris: a falsis testibus accusabaris: a tribus iudicibus iniuste iudicabaris: in electa ciuitate in paschali tempore in florida corporis iuuẽtute innocẽter ꝯdẽnabaris: Veste ꝑpria exuebaris: ⁊ Veste aliena īduebaris: collaphizabaris: oculis ⁊ facie Velabarꝭ: alapis cedebaris: ad colūnã ligabaris flagellabarꝭ Spinis coronabarꝭ: arūdine ī capite feriebarꝭ: ⁊ inūerabilib⁹ aliis calūniis lacerabarꝭ. Da michi q̄so ob memoriã haꝝ ante crucẽ tuã passionū Verã ante mortẽ meã ꝯtritionẽ: purã cõfessionẽ: dignã satisfactionẽ: et omniū peccatorum meorum remissionem. Amẽ. Pater noster. Aue maria.

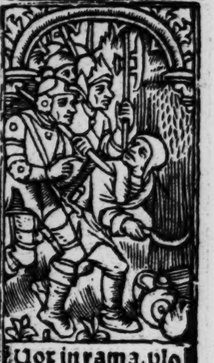

Uox in rama. ploratus et vlulatus. ⁊c.

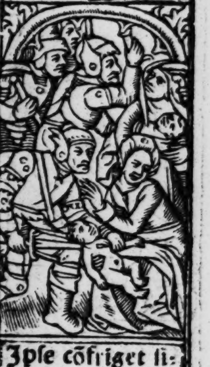

Ipse cõfriget simula ra eoꝝ: depopulabitur. ⁊c.

[illegible] Jeſu vera libertas angelorum paradiſus deliciarum. Memento terroris horroris quos ſuſtinebas quando omēs amici tui quaſi leones ferociſſimi te circūſteterunt ⁊ collaphiſationibus conſpuitionibus vngulationibus ceteriſqꝫ inauditis penis te moleſtauerunt. Et per omnia verba cōtumelioſa: dira verbera duriſſimaqꝫ tormenta domine ieſu chriſte: ⁊ per penas quibus te omnes inimici tui afflixerunt: deprecor te vt liberes me ab omnibus inimicis meis viſibilibus ⁊ inuiſibilibꝰ ⁊ dones me ſub vmbra alarū tuarū protectionem ſalutis eterne ĩuenire. Amen. Pater noſter. Aue maria.

[illegible] Jeſu mundi fabricator quē nulla dimenſio vero in termino metitur: qui terrā palma cōcludis: recordare amariſſimi doloris tui quē ſuſtinebas cum ſuauiſſimas manus tuas ad crucem iudei obtuſis clauis primo crudeliſſime affixerunt: et perforando delicatiſſimos ⁊ ſacratiſſimos pedes tuos cum non eſſes cōueniens voluntati eorū dolorem ſuper dolorem addiderunt vulneribus tuis et ita te crudeliter detraxerunt et extenderunt in longū ⁊ latū crucis tue: vt diſſoluerentur cōpagines mēbrorum tuorum. Deprecor te per huius ſacratiſſimi ⁊ amariſſimi in cruce doloris memoriam vt des michi timorem et amorem tuum. Pater noſter. Aue maria.

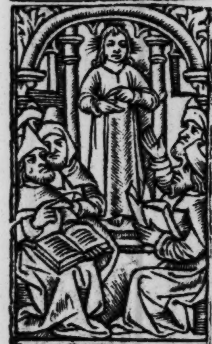

Stupebant autē oēs ſuper prudētia et rñſis eius.

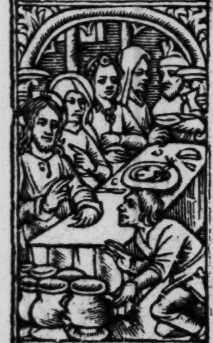

Nuptie facte ſūt in chana galilee. ⁊ erat mater ihū

Sibilla phrica:

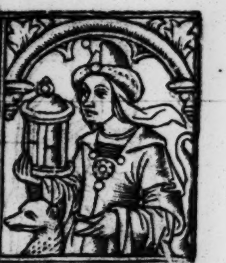

O Ieſu celeſtis medice recordare langoris liuoris et doloris quos in alto crucis patibulo leuatus paſſus es: in omnibus dilacerat⁹ membris tuis: quorum nullum in ſuo ſtatu recte permanſerat: ita Vt nullus dolor ſimilis tui doloris inueniretur: quia a planta pedis Vſqȝ ad Verticem capitis non fuit in te ſanitas: et tunc quaſi omnium dolorum immemor patrem pro inimicis exoraſti dicens. Pater ignoſce illis: qꝛ neſciunt quid faciunt. Per hanc miſericordiam et ob memoriā illius doloris concede Vt hec memoria paſſionis tue amariſſime ſit oīm pctōrū meorū plena remiſſio. Amē. Pater noſter. Aue.

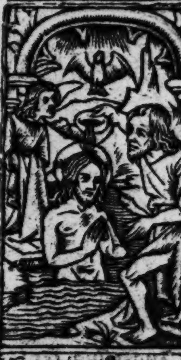

Baptizat⁹ autē iesus cōfestim aſcendit de aqua.

O Ieſu ſpeculum claritatis diuine memento terroris et meroris quos habuiſti quando nudus et miſerabilis in cruce pepēdiſti ꝛ oēs amici et noti tui aduerſum te ſteterunt et nullū conſolantem te inueniebas: ſed ſolūmodo dilectam genitricem tuam in amaritudine anime tibi fideliſſime aſtantem quam dilecto diſcipulo tuo commendaſti dicens. Mulier ecce filius tuus. Rogo te pie ieſu per gladium doloris qui tūc eius animam pertranſiuit: Vt compatiaris michi in omnibus tribulationibus et afflictionibus meis corporalibus et ſpiritualibus: ꝛ da michi conſolationem in omni tribulationis tēpore. Amen. Pater noſter. Aue maria.

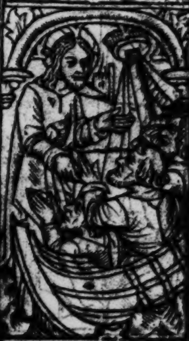

Et accedens te. dixit ei. ſi fili⁹ dei es dic vt lapi. ꝛc.

ſibilla libica

Jeſu rex amabilis et amice totus deſiderabilis memento illius meroris quem habuiſti quando in ſpeculo ſereniſſime maieſtatis tue conſpexiſti predeſtinationem electorum tuorum per merita tue paſſionis ſaluādorum: et reprobationē malorū in multitudinē dānandorū et per abyſſum miſerationis tue qua nobis perditis et deſperatis pctoribus tūc cōdoluiſti: ⁊ precipue qñ latroni in cruce exhibuiſti dicens. Hodie mecū eris in paradiſo. Rogo te pie ieſu chriſte Vt facias mecum miſericordiam tuam in hora mortis mee. Amen. Pater noſter. Aue maria

Ingreſſus tēplū cepit eijcer vendentes.⁊c.

Jeſu fōs inhauſte pietatis qui ex intimo dilectionis affectu in cruce dixiſti Sitio: ſcilicet ſalutem humani generis accende queſumus noſtrum deſiderium ad omne opus perfectum: ⁊ ſitim carnalis concupiſcentie: et eſtum mundane delectationis in nobis penitus refrigera et extingue. Amen. Pater noſter. Aue ma.

Miſerere mei fili dauid filia mā male a demo.⁊c.

Jeſu dulcedo cordium ingēſqʒ ſuauitas mentium per amaritudinē aceti et fellis qua ꝑ nobis ſuſtinuiſti ⁊ deguſtaſti in hora mortis tue: concede nobis corpus et ſanguinem tuū digne percipere: ad remedium et conſolationem animarum noſtratum. Amen. Pater noſter.

Jeſu regalis Virtus iubiluſqʒ mentalis. Memēto doloris et anguſtie quos paſſus

ſibila·agripa

es quādo pro mortis amaritudine et iudeorū inſultatione cū magna voce te a deo patre derelictum clamaſti dicēs. Deus meus deus meus vt quid dereliquiſti me. Per hanc anguſtiā peto te: vt in anguſtiis mortꝭ noſtre ne derelinquas nos deus noſter. Pater noſter. Aue maria.

Jeſu alpha et oo vita et virtꝰ in omni medio recordare ꝙ a ſummo capitis vſqȝ ad plātam pedis te pro nobis in aqua paſſionis demerſiſti propter latitudinē et magnitudinē vulnerum tuorū doce me ꝑ veram charitatem latū mandatum tuum nimis in peccatis demerſum Pater noſter. Aue maria.

Jeſu abyſſus profundiſſime miſericordie rogo te propter profunditatem vulneruȝ tuorum que tranſierūt carnē tuam medullam oſſium ac viſcerū tuorum vt me ſubmerſum in peccatis emergas ⁊ abſcōdas in foraminibꝰ vulnerū tuorum a facie ire tue dn̄e donec ꝑtranſeat furor tuus. Amen. Pater noſter. Aue maria.

Jeſu veritatis ſpeculū: vnitatis ſignum et caritatis vinculum memento innumerabiliū vulnerum tuorum quibus a ſummo capitis vſqȝ ad imum pedis vulneratus fuiſti: et ab impiis iudeis laceratus fuiſti et ſanctiſſimo ſanguine tuo rubricatus: quam magnitudineȝ doloris in virginea carne tua pertuliſti ꝓ nobis

Dn̄e ſi vis potes me mūdare: ⁊ extendens ⁊c.

Et p̄teriēs ihūs vidit hoiem cecū a natiuitate. ⁊c.

ſibila cūana

pie ieſu quid vltra facere debuiſti quod non feciſti:ſcribe queſo pie ieſu omīa vulnera tua in corde meo precioſiſſimo ſanguine tuo:vt in illis legam dolorem ꝛ amorem tuum:vt in gratiarum actione vſqꝫ in finem vite mee iugiter perſeuerē Amen. Pater noſter. Aue maria.

Ieſu leo fortiſſime rex immortalis et inuictiſſime: memēto doloris quem paſſus es cum omnes vires cordis ꝛ corporis tui penitꝰ defecerunt:et inclinato capite. Cōſummatū eſt dixiſti. Per hanc anguſtiā ꝛ dolorē miſerere mei cum anima mea in vltima cōſummatiōe exitꝰ ſpiritus mei anxiata fuerit ꝛ cōturbata. Amē. Pater noſter. Aue maria.

Ieſu vnigenite altiſſimi patris ſplēdor et figura ſubſtātie eius. Memēto illius obnixe cōmendationis qua patri ſpiritum commendaſti dicens. Pater in manus tuas cōmendo ſpiritū meū. Et lacerato corpore ꝛ rupto corde cum valido clamore patefactis viſceribꝰ miſericordie tue pro nobis redimendis expiraſti: per hanc precioſam mortem tuā deprecor te rex ſanctorū cōforta me ad reſiſtendum dyabolo mūdo et carni:vt mortuꝰ tibi viuā ꝛ in nouiſſima hora exitus mei ſuſcipe ad te reuertētem ſpiritū meū exulem et peregrinū. Amen. Pater noſter. Aue maria gratia plena. ꝛc.

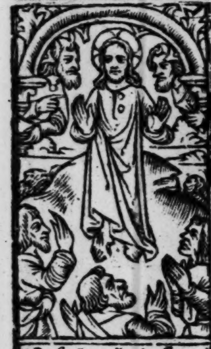
Reſplenduit facies eiuſ ſicut ſol et veſtimēta eiꝰ

facta ſunt alba ſicut nix. Mathei xviij

ſib' tiburtina

ſibila phica

O Ieſu vitis vera et fecunda memento ſuꝑeffluētes ⁊ abundātes effuſiones ſanguinis tui quē tu ſicut de botro expreſſo copioſe effudiſti quādo in cruce torcular ſolꝰ calcaſti. Et ex lācea militari ꝑcuſſo latere nobis ſanguinē et aquā ꝓpinaſti: ita vt pauca vel minima gutta in te remaneret: ⁊ demū quaſi mirre faſciſculus in altū ſuſpenſus fuiſti: et delicata caro tua euanuit ⁊ liquor viſcerum tuorū exaruit medulla oſſium emercuit. Per hāc amariſſimā paſſionem tuam et precioſi ſanguinis tui effuſionē o dulcis ieſu vulnera cor meū ⁊ penitentie et amoris lachryme ſint michi panes die ac nocte: ⁊ conuerte me totaliter ad te vt cor meum tibi ꝑpetuo ſit habitabile ⁊ cōuerſatio mea tibi placita ſit et accepta ſemper: ac finis vite mee ita laudabilis vt poſt huius vite terminū te merear laudare cū omnibus ſanctis tuis ineternum. Amē. Pater noſter. Aue maria. Credo.

To them that before thys ymage of pyte deuoutly ſay. v. Pater noſter. ⁊ v. Aues. ⁊ a Credo pytouſly beholdyng theſe armes of criſtes paſſion. ar graūted. xxxii. m. vii. hūdred et lv. yres of pardon.

Adoro te dñe ieſu xp̄e in cruce pēdentē ⁊ coronam ſpineam in capite portantē: deprecor te dñe ieſu xp̄e vt crux tua liberet me ab angelo ꝑcutiente. Amen. Pater noſter. Aue maria

Accedentes phariſei iterrogabāt eum. ⁊c.

Uenit mulier de ſamaria haurire aquam. ⁊c.

[illegible]

Jesus autē inclinans se deorsum digito scribebat.

De quinq; panibus ⁊ duobus piscibus. Jo. vi.

[illegible]doro te dñe iesu xp̄e in cruce vulneratū felle et aceto potatū deprecor te dñe iesu christe vt vulnera tua sint remediū aīe mee. Pat̄ noster. Aue.

[illegible]doro te dñe iesu xp̄e in sepulcro positū mirra et aromatibus cōditū: depr̄cor te dñe iesu xp̄e vt mors tua sit vita mea. Pater noster. Aue.

[illegible]doro te dñe iesu xp̄e descendētem ad inferos liberantēqꝫ captiuos: deprecor te ne permittas me illuc introire. Amen. Pater noster. Aue.

[illegible]doro te dñe iesu christe resurgentē a mortuis ascendentē ad celos sedentēqꝫ ad dexterā patris deprecor te miserere mei. Pater noster. Aue.

[illegible]dñe iesu xp̄e pastor bone/ iustos conserua/ peccatores iustifica/ oībus fidelib⁹ miserere/ et ꝓpicius esto michi miserrimo pctōri. Pater noster.

[illegible] dñe iesu xp̄e rogo te propter illam maximā amaritudinē passiōis tue quā sustinuisti ꝓpter me in cruce et maxime qñ aīa tua nobilissima egressa est de corpore tuo sctīssimo: miserere ergo aīe mee in egressu suo. amē. Pater. Aue. Credo. Et ne. ℣. Adoram⁹ te xp̄e. ℞. Qa ꝑ sctām crucē.

[illegible]Enignissime dñe iesu xp̄e respice sup me miserum peccatorem oculis misericordie tue quibus respexisti petrum in atrio: ⁊ mariam magdalenā in cōuiuio: et latronem in crucis patibulo. concede michi vt cum beato petro peccata mea digne defleam: et cum maria magdalene

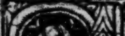

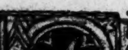

ii. b

perfecte te diligam: et cum latrone in celeſti paradiſo eternaliter te videã. Qui vivis ⁊ regnas deus. Per omnia ſecula ſeculorum. Amen.

Dominus papa ſixtus quartus compoſuit quartam et quintam predictorum ſuffragiorũ oratiũculas. Et cum hoc omnes indulgentias hec legentibus perante conceſſas duplicauit.

O Pie crucifixe redemptor omniuȝ populorum qui ꝑ ſalute generis humani ab impiorum manibus mortis ſupplicium pertuliſti: propter nomen ſanctum tuum et per merita et interceſſiones beatiſſime genitricis tue marie ⁊ omnium ſanctorum tuorum propicius eſto michi peccatori: et exaudi preces famuli tui ſecundum multitudinem mĩe tue. amẽ. Pater noſter

Domine ieſu xp̃e q̃ glorioſũ caput tuũ angelis ẽt hoĩbus venerãdum ſpinea corona dehoneſtari voluiſti vt ſanguis deflueret in redemptionem mundi propter nomẽ ſanctũ tuũ: ⁊ per merita ⁊ interceſſiones beatiſſime genitricis tue marie ⁊ omniũ ſanctorum tuorum indulge michi peccatori quicq̃d ſenſibꝰ capitis mei deliqui dñe miſerere ſuꝑ me. N. peccatore. Amen. Pater noſter.

Dñe ieſu xp̃e q̃ glorioſas manus tuas in cruce clauibus ꝑforari voluiſti vt ſãguis efflueret in redemptionem mundi propter nomen ſanctum tuũ ⁊ ꝑ merita ⁊ intẽceſſiões btiſſime genitricis

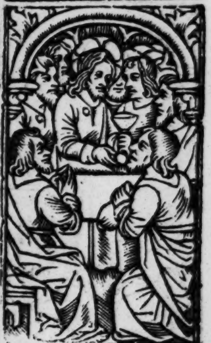
Et cuȝ itinxiſſet panem dedit iu de ſymonis ſca.

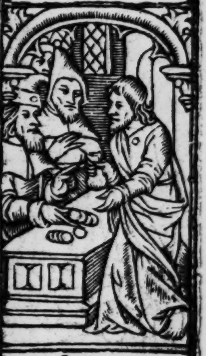
Conſtituerunt ei triginta argenteos: et exinde. ⁊c.

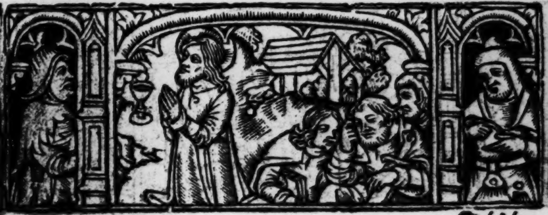

Sibila cumana.

tue marie ꝛ oīm ſanctorū tuorum indulge michi pctōri quicq̄d ꝑ tactū illicitū ꝛ ꝑ illicitā oꝑationē deliq̄: dn̄e miſerere ſuꝑ me. N. pctōre. Amen. Pater noſter. ñe ieſu xp̄e qui p̄cioſū lat⁹ tuū in cruce lācea militis ꝑforari voluiſti: vt ſāguis et vnda fluerēt in redēptionē mūdi ꝓpter nomē ſanctū tuū: ꝛ per merita ꝛ interceſſiones beatiſſime genitricis tue marie et omnium ſanctorum tuorum indulge michi peccatori quicquid per illicitas cogitationes et per ardorē libidinis deliqui: domine miſerere ſuꝑ me. N. peccatore. Amē Pater noſter. Aue maria.

omine ieſu chriſte qui p̄cioſos pedes tuos in cruce clauis perforari voluiſti vt ſanguis efflueret in redemptionem mundi propter nomen ſanctum tuum: et per merita et interceſſiones beatiſſime genitricis tue marie et omnium ſanctorum tuorum indulge michi peccatori quicquid ꝑ inceſſum pedum deliqui domine miſerere ſuper me. N. peccatore. Amen. Pater noſter. Aue ma.

omine ieſu chriſte qui totum corpus tuuz in cruce extendi voluiſti: ita vt omnia oſſa tua poſſent dinumerari propter nomen ſanctum tuum et per merita et interceſſiones beatiſſime genitricis tue marie et omnium ſanctorum tuorum indulge michi peccatori quicquid per officium omnium membrorum meorū male deliqui: dn̄e

Ut ergo dixit eis ego ſum abierūt retrorſum. ꝛc.

Quecūq3 oſculatus fuero ipſe eſt tenete eum.

Sib' tiburtina

ſibila pſica:

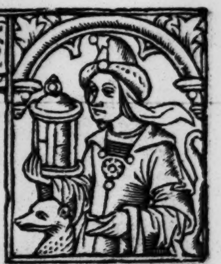

miſerere ſuper me. N. peccatore. Amen. Pater noſter. Aue maria. Credo in deum. ℣. Adoramꝰ te chriſte. ℟. Quia per ſanctam. Oratio.

Eus qui voluiſti pro perditione mundi a iudeis reprobari et a iuda oſculo tradi et vinculis alligari: et vt agnus innocens ad victimam duci: ante conſpectum pilati offerri a falſis teſtibus accuſari: collaphis cedi: ꝛ opprobriis vexari et conſpui: ſpinis coronari: in cruce leuari: lancea vulnerari: atqꝫ inter latrones deputari: clauorum quoqꝫ aculeis ꝑforari: felle et aceto potari: tu domine per has ſãctiſſimas penas tuas animam meam ab inferi penis libera: et per ſanctam crucem tuam ſalua me et cuſtodi ꝛ illuc perduc me miſerum quo perduxiſti latronem tecum crucifixum. Qui cum patre et ſpirituſancto viuis et regnas deus. ꝛc.

Sequitur oratio beati bernardini confeſſoris ordinis minorum.

Bone ieſu. O dulcis ieſu. O ieſu fili marie virginis plenus miſericordia et veritate. O dulcis ieſu miſerere mei ſecundum magnã miſericordiã tuã. O benigne ieſu te dep̄cor per illum ſanguinẽ precioſum quem pro nobis miſeris peccatoribus effundere dignatus es in ara crucis vt abiicias omnes iniquitates meas et ne deſpicias humiliter te petentem / et hoc

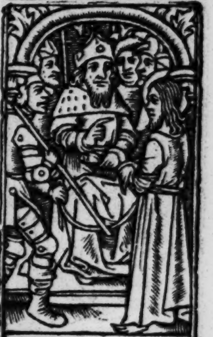

Adduxerunt eũ ad annam primũ Johannis. xviii.

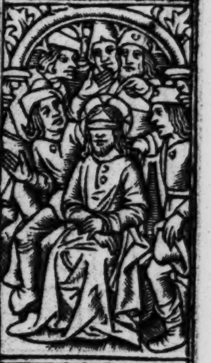

Propheriſa nobis xp̄e q̄s ẽ qui te percuſſit.

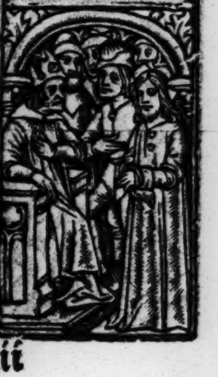

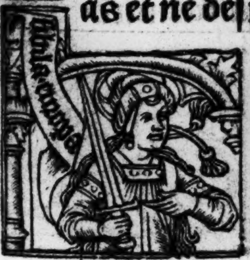

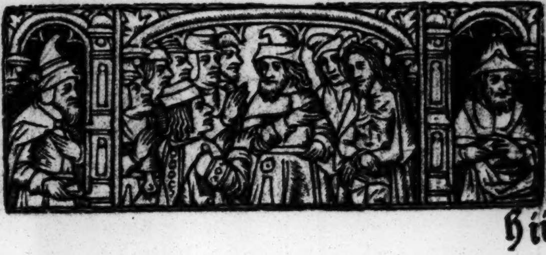

ſibilla libica

nomen tuum ſanctiſſimū ieſus inuocantē. Hoc nomen ieſus nomen dulce eſt. Hoc nomen ieſus nomen ſalutare. Quid enim eſt ieſus niſi ſaluator? O bone ieſu q̄ me creaſti ⁊ redemiſti tuo precioſo ſanguine ne ꝑmittas me dānari quem tu ex nichilo creaſti. O bone ieſu ne perdat me iniquitas mea quem fecit oīpotēs bonitas tua. O bone ieſu recognoſce quod eſt tuū in me: ⁊ abſterge quod alienum eſt a me. O bone ieſu miſerere mei dum tempus eſt miſerendi: ne perdas me in tempore tui tremendi iudicii. O bone ieſu ſi merui miſer peccator de Vera tua iuſticia penā eternam ꝓ peccatis meis grauiſſimis adhuc appello confiſus de tua iuſticia Vera ad tuā miſericordiam ineffabilē. Vtiqꝫ miſereberis mei Vt pius pater et miſericors dominus. O bone ieſu q̄ enī Vtilitas in ſanguine meo dum deſcendero in corruptionē eternam? Non enim mortui laudabūt te: neqꝫ omnes qui deſcendūt in infernū. O miſericordiſſime ieſu miſerere mei. O dulciſſime ieſu libera me. O piiſſime ieſu propici⁹ eſto michi peccatori. O ieſu admitte me miſerum peccatorem inter numerum electorū tuorum. O ieſu ſalus in te ſperantium. O ieſu ſalus in te credentium miſerere mei. O ieſu dulcis remiſſio omnium pctōrū meorū. O ieſu fili ꝟginis marie infunde in me gratiam tuam/ ſapientiā caritatē/

Quā accuſationē affertis aduerſus hoīem hunc

Apprehendit pylatus ieſū ⁊ flagellauit eū. io. xix.

ſibi· delphica

caſtitatem/et humilitatem: ac etiam in omnibꝰ aduerſitatibus meis patientiā ſanctam: Vt poſſim te perfecte diligere ⁊ in te gloriari ac delectari in ſecula ſeculorum. Amen.

O Rex gl'ioſe inter ſctōs tuos qui ſemꝑ es laudabilis et tamen ineffabilis tu in nobis es dñe ⁊ nomen ſanctū tuū innocatū eſt ſuꝑ nos ne derelinquas dñe deꝰ noſter: Vt in die iudicii nos collocare digneris inter electos tuos rex benedicte. ℣. Sit nomē dñi benedictum. ℞. Ex hoc nunc et vſqꝫ in ſeculum. Oremus.

Deus qui glorioſiſſimū nomen ieſu chriſti vnigeniti filii tui feciſti fidelibꝰ tuis ſūmo ſuauitatis affectu mirabile ⁊ malignis ſpiritibus tremēdū atqꝫ terribile: cōcede propicius: Vt omnes qui hoc nomen ieſu deuote venerātur in terris: ſancte cōſolationis dulcedinem in preſenti percipiant: ⁊ in futuro gaudium exultationis et interminabilis iubilationis obtineant. Per eundem dominū noſtrum. ⁊c.

Sanctifica me domine ieſu xp̄e ſignaculo tue ſancte crucis Vt fiat michi obſtaculū contra ſeua iacula inimicorum meorum viſibilium ⁊ inuiſibilium: defende me ieſu chriſte paſtor bone hodie et omni tempore ab omni nociua paſſione ab omni anguſtia ⁊ tribulatiōe: ⁊ ab oībus viciis malis p̄teritis: p̄ntibus et futuris. ꝑ

ſibila·agrippa

Videns pylatus qꝛ nichil proficeret accepta. ⁊c.

Et baiulans ſibi crucem exiuit in eū qui dr̄ cal. ⁊c

ſibila erithea

ſignũ ſancte crucis: ⁊ per ineſtimabile preciũ iuſti ac p̄cioſi ſanguinis tui in quo miſericorditer me redemiſti. Qui viuis. ãn. ngele qui meꝰ es cuſtos pietate ſuperna me tibi cõmiſſum ſalua defende guberna. O tu dulce angele qui mecum moraris licet perſonaliter mecũ non loquaris: aĩam cum corpore precor tuearis: iam hoc eſt officiũ ad qđ aſſignaris. ℣. O beate angele nuncie dei noſtri. ℟. Actus meos regula ad votum dei altiſſimi. Oremus.

Eus qui ſanctorum angelorꝝ tuorum aliquos tibi benigne concedis aſſiſtere: ⁊ aliquos iubes hic in terris hominibus miſericorditer miniſtrare: concede ꝓpicius: ſic angelũ michi cõmiſſum ad cuſtodiã me in bonis dirige ad virtutes aſſidue excitare: ⁊ a peccatorũ voragine potentiſſime liberare quatinus in diſtricto iudicio quando fiet vnum ouile auiũ ac etiam angelorꝝ ſub tanto paſtore merear inter ſui gregis pecora numerari. Per dominum noſtrum.

Sancte angele dei miniſter celeſtis imperii cui deus omnipotẽs mei cuſtodiam deputauit: per maieſtatẽ eiꝰ ⁊ pietatẽ te humiliter deprecor vt cuſtodias aĩam meã ⁊ corpus meũ et omẽs ſenſus meos a prauis ⁊ illicitꝭ deſideriis: a noxiis vanis et immũdis cogitationibꝰ: et ab illuſionibus malignorum ſpũum: a pollutione

ſibila europa

mentis et corporis: ⁊ ab inſidiis inimicoꝝ meoꝝ viſibilium ⁊ inuiſibiliū querentiū aīam meam et ſis michi protector tutus vbicūqʒ iero diebus et noctibus: horis atqʒ momētis/ ⁊ conſerua me in mundo opere/ ⁊ confirma me in timore ⁊ amore ieſu xp̄i cum ſanctis deſideriis: et poſt hāc miſeram ⁊ caducā vitam aīam meam ad eternam felicitatem vbi cū deo et oībus ſanctis gaudeat ſine fine preſtante dn̄o noſtro ieſu xp̄o: cui eſt honor ⁊ gloria in ſeculorum ſecula. Amen.

Oratio ad ſanctum Iacobum apoſtolū fratrem ſancti iohannis euangeliſte. ān.

Lux ⁊ decus hyſpanie ſanctiſſime iacobe apoſtole qui inter apoſtolos primatum tenes primus eorū martyrio laureatus. O ſingulare preſidium: qui meruiſti videre redemptorez noſtrum adhuc mortalem in deitate trāſformatum: exaudi preces ſeruorum tuorum et intercede pro noſtra ſalute oīmqʒ populorū. Allelupa.

℣. Ora ꝓ nobis beate iacobe. ℟. Vt digni efficiamur promiſſionibus chriſti. Oremus.

Rotector in te ſperantiū deꝰ familiā tuā propicius reſpice: et ꝑ beatū apoſtolū tuū iacobū a cunctis eam aduerſitatibꝰ potentie tue brachio defende. Per. Alia ān. Gaude felix tota hyſpania digna deo cantans preconia. Sed tu magis gaude galetia tāti patris dotata

sibila samie

copia: ⁊ tu fecūda hiria pange tui ducis ſolēnia. ℣. Ora ꝓ nobis btē iacobe. ℟. Ut digni. ⁊c. Orō

Eus cuius diſpoſitione mirabili corpus beati iacobi zebedei apoſtoli tui de hieroſolimis ad hyſpaniam trāſlatū: ⁊ in cōpoſtella glorioſe ſepultum: concede nobis queſumus vt eius meritis et precibus poſt huius vite exilium in celeſti hieruſalem colletemur. Per.

Antiphona ſcti iacobi minoris alphei. Candor ꝑpetue pure caſtitatis bone oꝑatie doctor veritatis homo lucis glorie flumen caritatis eterna requie nos iunge beatis. ℣. Ora pro nobis beate iacobe. ℟. Ut digni efficiamur. Oratio.

Eus qui iuſtum apoſtolū tuuz iacobum perpetue caſtitatis flore candidatum eccleſie tue primū ep̄m ⁊ tui operis vicariū preeſſe voluiſti: concede q̄s: vt ita ipſe aperte ſit pro nobis perpetuus interceſſor: ſicut tui myſterii extitit primus executor ⁊ doctor. Per.

De ſancto ſebaſtiano. an̄.

O q̄ glorioſa refulget gratia ſebaſtian⁹ dei martyr inclytus: qui militis portās inſignia: ſed de fratrum palma ſolicitus confortauit corda pallantia: Verbo ſibi collato celitus. ℣. Ora pro nobis beate martyr ſebaſtiane. ℟. Ut digni mereamur peſtem epydimie illeſi pertrāſire ⁊ ꝓmiſſionem chriſti obtinere. Oratio.

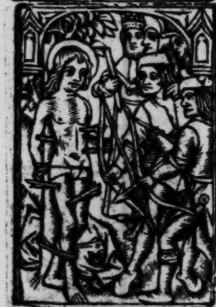

Deus qui beatū ſebaſtianū glorioſū martyrem tuū in tua fide ⁊ dilectione tam ardenter ſolidaſti: vt nullis carnalibus blandimētis nulliſqꝫ tyrānorum minis ſagittis ſiue tormētis a tua ſācta potuit cultura reuocari. Da nobis queſumus eius meritis ⁊ interceſſione in omni tribulatione auxilium: in perſecutione ſolatium: et in omni tempore anguſtie cōtra peſtē epidimie remediū: quatinus poſſimus cōtra oēs dyabolicas inſidias fortiter dimicare: mundum et omnia que in eo ſunt oīno deſpicere: et nulla eius aduerſa formidare: ſuperbiāqꝫ ac vanā gloriam cū oībus viciis ſuperare: ⁊ ea que a te iuſſa ſunt recta intentione ſeruare. Per dñm. ⁊c.

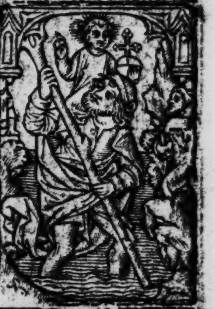

De ſancto chriſtoforo. añ.

Martyr xp̄ofore pro ſaluatoris honore fac nos mente fore dignos deitatis amore promiſſo xp̄i: quia quod petis obtinuiſti; da populo triſti bona que moriendo petiſti. Confer ſolamen et mētis tolle grauamen. Iudicis examen fac mitem ſic omnibus. Amē. ℣. Ora pro nobis beate martyr chriſtofore. ℟. Vt digni. ⁊c. Oremus.

Concede q̄s omnipotēs ⁊ miſericors deus vt qui bti chriſtofori martyris tui memoriam agimus eius piis meritis et interceſſiōe a morte perpetua et ſubitanea/peſte/fame/timore et tempeſtate/clade ⁊ paupertate: ⁊ omibꝰ inimi

ſibila ſamie

copia: ⁊ tu fecūda hiria pange tui ducis ſolēnia. ℣. Ora ꝑ nobis btē iacobe. ℟. Ut digni. ⁊c. Orō

Eus cuius diſpoſitione mirabili corpus beati iacobi zebedei apoſtoli tui de hieroſolimis ad hyſpaniam trāſlatū: ⁊ in cōpoſtella glorioſe ſepultum: concede nobis queſumus ut eius meritis et precibus poſt huius vite exilium in celeſti hieruſalem colletemur. Per.

Antiphona ſcti iacobi minoris alphei. Candor ꝑpetue pure caſtitatis bone op̄atie doctor veritatis homo lucis glorie flumen caritatis eterna requie nos iunge beatis. ℣. Ora pro nobis beate iacobe. ℟. Ut digni efficiamur. Oratio.

Eus qui iuſtum apoſtolū tuū iacobum perpetue caſtitatis flore candidatum eccleſie tue primū ep̄m ⁊ tui operis vicariū preeſſe voluiſti: concede q̄s: ut ita ipſe aperte ſit pro nobis perpetuus interceſſor: ſicut tui myſterii extitit primus executor ⁊ doctor. Per.

De ſancto ſebaſtiano. an̄.

O q̄ glorioſa refulget gratia ſebaſtian⁹ dei martyr inclytus: qui militis portās inſignia: ſed de fratrum palma ſolicitus confortauit corda pallantia: verbo ſibi collato celitus. ℣. Ora pro nobis beate martyr ſebaſtiane. ℟. Ut digni mereamur peſtem epydimie illeſi pertrāſire ⁊ ꝓmiſſionem chriſti obtinere. Oratio.

Deus qui beatū ſebaſtianū glorioſū martyrem tuū in tua fide ⁊ dilectione tam ardenter ſolidaſti: Ut nullis carnalibus blandimētis nulliſqꝫ tyrānorum minis ſagittis ſiue tormētis a tua ſācta potuit cultura reuocari. Da nobis queſumus eius meritis ⁊ interceſſione in omni tribulatione auxilium: in perſecutione ſolatium: et in omni tempore anguſtie cōtra peſtē epidimie remediū: quatinus poſſimus cōtra oēs dyabolicas inſidias fortiter dimicare: mundum et omnia que in eo ſunt oīno deſpicere: et nulla eius aduerſa formidare: ſuperbiāqꝫ ac vanā gloriam cū oībus viciis ſuperare: ⁊ ea que a te iuſſa ſunt recta intentione ſeruare. Per dn̄m. ⁊c.

De ſancto chriſtoforo. añ.

Martyr xp̄ofore pro ſaluatoris honore fac nos mente fore dignos deitatis amore promiſſo xp̄i: quia quod petis obtinuiſti; da populo triſti bona que moriendo petiſti. Confer ſolamen et mētis tolle grauamen. Judicis examen fac mitem ſic omnibus. Amē. ℣. Ora pro nobis beate martyr chriſtofore. ℟. Ut digni. ⁊c. Oremus.

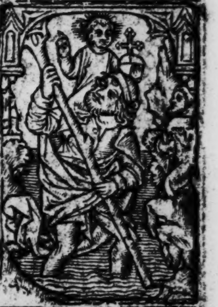

Concede q̄s omnipotēs ⁊ miſericors deus ut qui btī chriſtofori martyris tui memoriam agimus eius piis meritis et interceſſiōe a morte perpetua et ſubitanea/ peſte/ fame/ timore et tempeſtate/ clade ⁊ paupertate: ⁊ omib⁹ inimi

ſibilla erithrea

corum noſtrorum inſidiis liberemur. Per te ieſu chriſte ſaluator mundi rex glorie quē ipſe meruiſti in brachiis portare. Qui viuis et regnas.

De ſancto georgio. añ. Georgi martir inclite decet laus ꝛ gloria predotatū militia ꝑ quē puella regia exiſtens in triſticia coram dracone peſſimo ſaluata eſt et animo te rogamus corde intimo: Ut cum cunctis fidelibus celi iūgamur ciuibus noſtris ablutis ſordibus: Ut ſimul cum leticia tecū ſimus in gloria: utrāqz reddāt labia laudes chriſto cū gratia. ℣. Ora pro nobis beate georgi chriſti miles. Ut hoſtes viſibiles ꝛ inuiſibiles ſint contra nos valde debiles. Oratio.

Omnipotens ſempiterne deus qui deprecantium voces benignus exaudis maieſtatem tuam ſupplices exoramus: Ut ſicut in honore beati ac glorioſiſſimi martyris tui georgii draconem a puella ſuperari voluiſti: ita eiuſdē interceſſione hoſtes noſtros viſibiles et inuiſibiles ne nocere nobis valeāt: ꝯcedere digneris. Per.

De ſancto martino. añ. O martine o pie q̄ pium eſt gaudere de te o martine prophetis compar: apoſtolis conſertus: preſulum gemma: fide et meritis egregie: pietate miſericordia caritate ineffabili ſuccurre nobis nunc et ante deum. ℣. Ora pro nobis ſancte martine. ℞. Ut digni efficiamur ꝓmiſſionibus chriſti. Oremꝰ.

Eus qui conſpicis qꝛ ex nulla noſtra vir tute ſubſiſtimus: concede propicius: vt in terceſſione beati martini cōfeſſoris tui atqꝫ pon tificis cōtra omnia aduerſa muniamur. Per.

De ſancto anthonio. an̄.

Anthoni paſtor inclite qui cruciatos reficis morbos ſanas et deſtruis: ignis calorem extinguis: pie pater ad dominum ora pro nobis miſeris. ℣. Ora ꝓ nobis beate pater anthoni. ℟. Vt digni efficiamur promiſſionibus chriſti. Orō.

Eus qui cōcedis obtentu beati anthonii confeſſoris tui morbidum ignē extingui et membris egris refrigeria p̄ſtari: fac nos queſumus ipſius meritis et precibus a gehenne incendiis liberatos integros mente et corpore tibi feliciter in gloria preſentari. Per.

De ſancto franciſco. an̄.

franciſcus vir catholicus et totus apoſtolicus eccleſie teneri fidē romane docuit: preſbyteroſqꝫ monuit pre cūctis reuereri. ℣. Ora pro nobis beate pater frāciſce. ℟. Vt digni efficiamur promiſſionibus chriſti. Oremus.

Eus qui eccleſiā tuā beati frāciſci meritis fetu noue ꝓlis amplificas: tribue nobis ex eius imitatiōe terrena deſpicere ⁊ celeſtiū donorum ſemper participatione gaudere. Per.

De ſancta anna. an̄.

Sibila ſamie

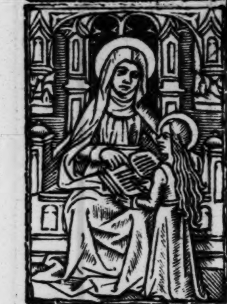

Celeſte beneficium introiuit in annam per quam nobis nata eſt virgo maria. ℣. Ora ꝓ nobis beata anna. ℞. Ut digni. ꝛc. Oremus.

Deus qui beate anne tantam gratiam donare dignatus es: ut beatiſſimā matrem tuam in ſuo glorioſiſſimo utero portare meruit da nobis per interceſſionē matris ⁊ filie/ tue ꝓpiciationis abūdantiā: ut quarū cōmemorationem pio amore amplectimur: earū precibus ad celeſtē gloriā peruenire valeamus. Per.

De ſancta barbara. ān.

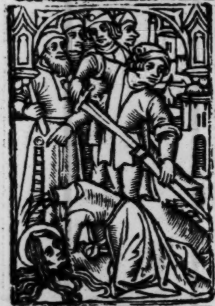

Gaude barbara beata ſumme pollēs in doctrina angeli myſterio. Gaude virgo deo grata que baptiſtam imitata es in vite ſtadio. Gaude cū te viſitauit chriſtus vita ⁊ curauit plagas actu ꝓprio. Gaude quia meruiſti impetrare qđ petiſti dāte dei filio. Gaude nāqꝫ eleuata es in celo et delata nobili martyrio. Te laudantē familiā trahe poſt te ad gloriam finito exilio. ℣. Ora pro nobis beata barbara. ℞. Ut digni efficiamur promiſſionibus chriſti. Oremus.

Interceſſio q̄s dn̄e beate barbare virginis et martiris tue ab omni aduerſitate nos protegat: ut per eius interuētum glorioſiſſimū ſacroſancti corporis ⁊ ſanguinis dn̄i noſtri ieſu chriſti ſacramentū ante diē exitus noſtri ꝑ verā penitētiā ⁊ purā cōfeſſionē ꝑcipe mereamur. q̄.

Sibi. delphica

De vndecim mil̃. virginibus. an̄. O vos vndena milia puelle glorioſe: virginitatis lilia martiriiqʒ roſe ī vita me defendite ꝓbēdo michi iuuamē: in morte vos oſtēdite ſupnū ferendo ſolamen. ℣. Orate ꝓ nobis ſpōſe dei electe. Ut ad veſtrum conſortiū valeam⁹ ꝑuenire. Oremus.

Dulciſſime dn̄e ieſu xp̄e ꝗ̇ es ſpōſus virginum: premiū martyrū: piiſſim⁹ exauditor oim̄ ſanctorū tuorū meritis et precib⁹ glorioſiſſimaꝝ ſpōſarū tuaꝝ ſanctiſſime vrſule ſociarūqʒ ſuaꝝ virginūqʒ martyrū cōcedere digneris michi ꝛ oībus eas venerantib⁹ ſingulorūqʒ ſuorum peccatorū veniam in aduerſis expediētem protectionem in proſperis congruam directionē et gratiam confirmandi ad tuam voluntatem. In fineqʒ vite illarum viſibilē conſolationem: et cum illis tranſitum ſecurū ad gloriam ſempiternam. Qui tecum viuit ꝛ regnat. ꝛc.

De ſancta apolonia. an̄

Virgo xp̄i egregia ꝓ nobis apolonia funde preces ad dn̄m pro reatu criminum: ne morbo vexamur dentiū: vel capitis torquētiū. ℣. Specie tua et pulchritudine tua. Intēde ꝓſpere. ꝛc. Orem⁹.

Mp̄s ſempiterne de⁹ ſpes ꝛ corona omnibus tibi fideliter ſeruientib⁹ qui beatam apoloniā glorioſam virginē ꝛ martyrē excuſſionem dentiū ꝓ tue noīs fide paſſam: in celeſtibus

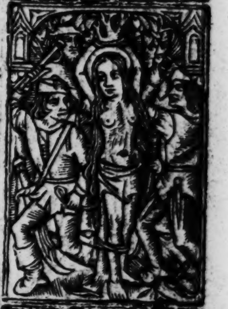

ſibilla cimana.

coronaſti: tribue q̄s: oībꝰ memoriā eiꝰ pie colentibus: perpetua pace gaudere: ⁊ a ꝑiculis tam aīe q̄ corporis liberare. Per.

Ad oēs ſanctos.

Vos omnes ſancti ⁊ electi dei q̄bus deus preparauit regnum eternum a principio vos precor per caritatem qua dilexit vos deus ſuccurrite michi peccatori miſerrimo anteq̄ me mors rapiat: conſiliate me anteq̄ infernus me deuoret. O beata maria mater dei virgo chriſti: peccatorum interuentrix/exaudi me/ſalua me/cuſtodi me/obtine michi pia domina fidē rectā/ſpem certam / perfectam caritatem/ veram humilitatem/ caſtitatē/ ſobrietatē/ et poſt curſum vite mee ſocietatem ꝑpetue beatitudinis. Tu ſancte michael cū oībus milibꝰ angelorū ora pro me vt eripiat de poteſtate aduerſariorum meorū Adiuua me obtine michi amorem dei: cordis decorem ⁊ fidei vigorem ⁊ celeſtis glorie iocunditatem. Vos quoqꝫ ſancti patriarche et prophete poſcite michi a deo indulgentiam: penitentiam: cōtinentiam ſanctāqꝫ perſeuerātiā: atqꝫ vitā eternā. O beati apoſtoli dei ſoluite me a pctīs: defēdite me a penis inferni: ⁊ de poteſtate tenebrarū confortate me ⁊ ad regnum eternū me perducite Precor etiam vos ſancti martyres dei: vt detur michi a deo caritas ſancta: pax ſincera: mens pura: vita caſta et peccatorum remiſſio O

ſibila ꝑſica

glorioſi confeſſores dei orate pro me vt per vos michi tribuatur a deo celeſtis concupiſcentia: et morum reuerentia et criminum ablutio. Similiter ⁊ vos rogo omnes ſancte virgines dei adiuuate me vt habeam bonam voluntatē cordis et corporis ſanitatem: humilitatem: caſtitatem: et poſt curſum vite mee ſocietatem ꝑpetue beatitudinis. O vos omnes ſancti et ſancte dei vos deprecor quoqȝ et ſupplico ſubuenite michi miſeremini mei miſericorditer ⁊ orate pro me inſtanter vt per veſtram interceſſionem tribuatur michi a deo cōſcientia pura: compunctio: vite eterne cōſummatio: laudabilis quatinus per merita veſtra ꝑuenire valeam ad eterne beatitudinis patriam. Preſtāte domino noſtro ieſu chriſto. Qui cum patre et ſpiritu ſancto viuit et regnat deus Per omnia ſecula ſeculorum. Amen.

Glorioꝰ ieſu. o mekeſt ieſu. o moſt ſwetteſt ieſu I praye the that. I may haue trewe cofeſſion: cōtricion: and ſatiſfactiō: or I dye ād that. I may ſee ⁊ receyue thy holy body god ⁊ mā Sauyour of alle mākīde criſt ieſu wythoute ſinne ād that thou wylt my lord god forȝeue me alle my ſinnes for ty glorioꝰ woundes ād paſſion ⁊ that. I may ende my lif ī the trewe faith of holy chirch ⁊ in perfyght loue ⁊ charite wyth my euyen criſtē as thy creature ⁊ I cōmende my

ſibilla europa

soule in to thy holy handes thurgh the glorious helpe of thy blessyd moder of mercy our lady saint mary ⁊ alle the holy company of heuē amē.

The holy body of crist iesu be my saluation of body ⁊ soule. Amen. The glorious blod of criste iesu bring my soule ⁊ body in to the euerlastig blisse. Amen. I crye god mercy. I crye god mercy. I crye god mercy. Wel com my maker/ w wel com my redemer/ w wel com my sauyour. I crye the mercy w wyth hert contrit of my gret vnkyndenesse that. I haue had to the.

The most swetest spōse of my so w ble crist iesu desiring hertly euermore for to be wyth the in mynde ⁊ wylle ⁊ to ke te non erthely thyng be soo nygh myn hert as thou crist iesu ⁊ that I drede not for to deie for to goo to the crist iesu and that I may euermore saye to the w wyth a gladde chere/ my lord/ my god/ my souerain sauyour criste iesu I byseche the hertly take me synner w in to thy gret mercy ⁊ grace for I loue the wyth al my hert w wyth al my mynde et w wyth al my myght ⁊ nothing so moch ī erthe ne aboue erthe as i doo the my swete lord crist iesu and for that I haue not loued the and w worshypped the/ aboue al thing as my lord/ my god and my sauyour Criste iesu I biseche the wyth

mekneſſe and hert contrit of mercy and of foryeueneſſe of my gret vnkyndneſſe ⁊ for the grete loue that thou ſheddeſt for me and alle mankynde what tyme thou offredeſt thy glorious body god and man vnto the croſſe ther to be crucifyed and wonded and vnto thy glorious hert a ſharpſpere ther rẽnyng out plaatyuouſly blood and water for the redemption and ſaluation of me:and alle mãkynde: ⁊ thus hauynge remẽbraunce ſtedfaſtly in myne herte of the my ſauyour criſte ieſu. I doubte not but thou wylt be ful nyghe me ⁊ conforte me bothe bodely ⁊ gooſtly wyth thy glorious preſẽce And at the laſt bringe me vnto thyn euerlaſtige blyſſe: te wych ſhalle neuer haue ende. Amen.

Iſte orationes debent dici in agonia mortis per ſacerdotem pro infirmo in mutando verba. Et quilibet poteſt dicere pro ſemetipſo ſicut hic ſtat. Dic primo. Kyrieleyſon. Chriſte eleyſon. Kyrieleyſon. Dñe miſerere noſtri. Pater noſter Aue maria. ãn. Saluator mundi ſalua nos qui per crucem tuam et ſanguinem tuum redemiſti nos. Auxiliare nos deprecamur deus noſter.

Oremus.

Domine ieſu chriſte per agoniam ⁊ orationem tuam ſanctiſſimam qua oraſti pro nobis in mõte quando factꝰ eſt ſudor tuus tanꝗ

gutte ſanguinis decurrentis in terram. Obſecro te vt multitudinē ſudoris tui ſanguinei quē pre timoris anguſtia copioſiſſime effudiſti offerre digneris deo patri omnipotenti contra multitudinē peccatorum meorum: ⁊ libera me in hora mortis mee ab omnibꝰ penis et anguſtiis quas pro peccatis meis me timeo meruiſſe. Qui cum patre et ſpiritusancto viuit et regnat deus. ⁊c.

Secūdo dic Kyrieleyſon. Chriſte eleyſon. Kyrieleyſon. Pater noſter. Aue maria. Domine miſerere nobis. ān. Sanctifica nos domine ſignaculo ſancte crucis vt fiat nobis obſtaculum contra ſeua iacula omniū inimicorum: defende nos domine per lignum ſanctū tuum ⁊ per precium iuſti ſanguinis tui cū quo nos redemiſti. Oreꝰ.

Omine ieſu xp̄e qui ꝑ nobis mori dignatus es in cruce: obſecro te vt omnes amaritudines omniū paſſionum tuarū quas pro nobis peccatoribus in cruce ſuſtinuiſti: quādo ſanctiſſima anima tua egreſſa eſt a ſanctiſſimo corpore tuo offerre digneris deo patri omnipotenti pro anima mea: ⁊ libera me in hora exitꝰ mei ab omnibus penis ⁊ paſſionibus quas pro peccatis meis me timeo meruiſſe. Qui viuis et regnas.

Tertio dic Kyrieleyſon. Chriſte eleyſon. Kyrieleyſon. Dn̄e miſerere nobis. Pater noſter. Aue maria. ān. Protege et ſalua benedic ſanctifica

Sibilla. Eugea

ſibila ꝑſica:

domine populum cunctū ⁊ me famulum tuum per crucis ſignaculum moꝛbos meos auerte coꝛpoꝛis et anime: ⁊ contra hoc ſignum nullum ſit periculum. Oremus.

Domine ieſu chriſte qui per os pꝛophete tu dixiſti: in caritate ꝑpetua dilexi te: et ideo attraxi te michi miſerās tui obſecro te Vt eandē caritatem tuam que de celis ad terrā ad tolerātias omnium paſſionum tuarum traxit: offerre et oſtendere digneris deo patri oīpotenti contra omnes penas et paſſiones meas quas ꝓ peccatis meis me timeo meruiſſe. Salua animam meam in hoꝛa exitus ſui: aperi ei ianuam Vite ⁊ fac me gaudere cum ſanctis tuis in gloꝛia. Qui Viuis et regnas deꝰ per oīa ſecula ſeculoꝛū. amē.

Domine ieſu chriſte qui redemiſti nos pꝛecioſo ſanguine tuo ſcribe in anima mea Vulnera tua cum pꝛecioſo ſanguine tuo Vt diſcā in eis legere tuum doloꝛem: tuum amoꝛem contra omnes doloꝛes et anguſtias ⁊ penas quas ꝓ peccatis meis me timeo meruiſſe. Amoꝛē Vt Viuam tibi amoꝛe inuiſibili quo a te et omnibus electis tuis nunꝙ poſſim imperpetuū ſeparari. Fac me domine participem ſanctiſſime incarnationis paſſionis reſurrectionis et aſcenſionis tue. Fac me participem omnium oꝛationum et beneficioꝛum que ſunt in eccleſia tua ſancta.

sibilla libica

Fac me participē omniū benedictionum/ gratiarum/meritorum/ ⁊ gaudiorum omniū electorū tuorum qui tibi placuerunt ab initio mundi: et concede michi vt cum his omnibus in tuo cōspectu gaudeam ineternum. Qui viuis.

Oratio ad deum patrem.

Pater de celis deus: miserere nobis

Domine sancte pater omp̄s eterne de⁹ qui coequalē/ consubstantialē ⁊ coeternū tibi ante oīa secula filiū inestimabiliter genuisti: cū quo atqꝫ cū sctō spū ex te eodēqꝫ filio procedente celū/terrā/ atqꝫ oīa q̄cunqꝫ existunt visibilia et inuisibilia mirabiliter creasti: tibi gratias ago: te adoro: te laudo: te benedico: teqꝫ magnifico. Esto michi propici⁹ miserrimo pctōri: ⁊ ne despicias me opus manuum tuarum: sed libera: salua: et adiuua me propter nomen sanctum tuum Qui viuis et regnas deus. ꝛc.

Oratio ad filium.

Fili redemptor mundi deus: miserere nobis

Domine iesu christe fili dei viui qui es verus ⁊ op̄s deus: splendor et ymago patris et vita eterna: cui est vna cum eterno patre ⁊ spiritusancto equalis honor/ eadem gloria/ coeterna maiestas/ vna substātia. Tibi gratias ago: te adoro: te laudo: te bn̄dico: teqꝫ glorifico: ne me obsecro perire patiaris: sed salua et adiuua me

sibi. erithrea

propter nomen ſanctum tuū. Qui viuis. ꝛc.

Oratio ad ſpiritum ſanctum.

Omine ſpūs ſctē deus q̄ coequalis cōſubſtantialis ꝛ coetern⁹ patri filioqꝫ exiſtēs: ab eis ineffabilit̄ ꝓcedens quiqꝫ ſup̱ eundē dn̄m noſtrū ieſū xp̄m in colūbe ſpecie ꝛ ſup̱ra ſctōs diſcipulos ſuos in liguis igneis deſcēdiſti. Tibi gratias ago/te adoro/te laudo/te benedico/teqꝫ glorifico/repelle a me queſo tenebras totius iniquitatis ꝛ perfice/ꝛ accēde in me lumen mīe tue et ignem ſanctiſſimi amoris tui. Qui viuis. ꝛc.

Oratio bona quotidie dicētibus reuelatione diuina tranſmiſſa vni monacho de byn hym̄ circa annum domini. M.cccc.lxxxv. Pater noſter Aue maria. ꝛ Credo in deum.

Eus propicius eſto michi peccatori et eſto cuſtos mei omnibus diebus vite mee: de⁹ abraham deus yſaac deus iacob miſerere mei et mitte in adiutoriū meū michaelem archangelū tuū qui me cuſtodiat protegat ꝛ defendat ab omnibus inimicis meis viſibilibus ꝛ iuiſibilibus ſancte michael archangele defende me in prelio vt non peream in tremendo iudicio. Archāgele chriſti per gratiā quā meruiſti te deprecor per vnigenitum dn̄m noſtrū ieſum chriſtū vt eruas me hodie et omni tempore a periculo mortifero: ſctē michael ſancte gabriel ſancte raphael oēs ſācti

ſibila agripa

ſibilla cumana

angeli et archangeli dei ſuccurrite michi precor vos omẽs virtutes celorũ vt per ſummã dei potentiam detis michi auxilium ꝙ nullus inimicus me cõdemnare poſſit: nec grauare nec in domo nec extra domũ: nec dormiẽtem: nec vigilantem: ecce crucem domini fugite partes aduerſe vicit leo de tribu iuda radix dauid ſtirps ieſſe: ſaluator mũdi ſalua me q̊ ꝑ crucẽ ⁊ ſãguinẽ tuũ redemiſti me auxiliare michi deus meus. Agyos: Agyos: Agyos: crux xp̄i ꝓtege me: crux xp̄i ſalua me: crux xp̄i defẽde me ab oĩ malo. Amẽ. ℣. Ora pro nobis beate michael archãgele. ℟. Vt digni efficiamur promiſſionibus chriſti. Oreꝰ.

Eus qui miro ordine angeloꝝ miniſteria hoĩmq; diſpenſas: cõcede propicius: vt q̄bus tibi miniſtrãtibꝰ in celo ſemꝑ aſſiſtitur: ab his in terra vita noſtra muniatur. Per dñm.

Oratio ad ſanctum gabrielem.

Recor te ⁊ princeps egregie gabriel fortiſſime agonitheta certantiũ exurge michi in adiutoriũ aduerſus malignãtes: eſto mecũ cõtra aduerſarios meos ⁊ cõtra oẽs oꝑantes iniq̇tatẽ. Detege verſutos hoſtes ⁊ cõtege violẽtos: vt oẽs aduerſãtes michi tuo opitulatu iũcti fugẽtur. Fauente domino noſtro ieſu chriſto. Qui cum patre et ſpirituſancto. ⁊c.

Oratio ad ſanctum raphaelem.

ſib tiburtina

ſibilla·erithea

oſiliare michi ⁊ tu princeps obſecro epimie raphael animarum et corporum optime medicator: et qui corporeos tobie oculos p̄ſentialiter medicando illuminaſti: meos quoqꝫ ſpirituales et carnales oculos illuſtra: et cunctas mei cordis et corporis tenebras amputare celitꝰ orando ne differas. Amen.

Benedicat me imperialis maieſtas: ꝓtegat me regalis diuinitas: cuſtodiat me ſempiterna deitas: foueat me glorioſa Vnitas. Defēdat me immenſa trinitas: dirigat me ineſtimabilis bonitas: regat me potentia patris: Viuificet me ſapientia filii: illuminet me Virtus ſpiritusſancti Alpha et oo deus et homo ſit iſta benedictio michi ſalus et protectio ineternum.

Bleſſyd trinyte Fader: ſone and holyghooſt: thre perſones: and one god I byleue wyth my here: and confeſſe with my mouth al that holy chirche bileueth: and holdeth of the. et as moche as a good catholike and criſten man ought to fele and byleue of the. and I proteſte here byfore thy maieſte/that I wyl lyue ⁊ deye in thys faith and cōtinue al my lyf. and I knowlech the my good fader et maker of all the world and me thy poure creature ſubiecte and ſeruaunt And make to the faypth et homaige of my body and of my ſoule whyche I holde

ſibilla cumana

ſibilla ſamie

of the nobly / as of my ſouuerayn lorde et god with alle the goodes natural ſpiritual and tẽporal that I haue & that euet I hadde et that I entẽde to haue of the in thys world here and in that other et wyth alle my hert. I remercye and thanke the: and in the ſygne of recogniſaunce & knowleche. I praye to the thys lytel tribut on the mornyng et on the euening thys. that I adoure & worſhip the with hert et mouth in feith in hope and in charite wyth thys lytel oryſon and prayer / whyche alle only appertteyneth to thy bleſſid maieſte ſeignorie and diuinite et humbly require the of thre thinges. The fryſt is mercy & for yeuenes of as many euylles and vyllain ſynnes as. I haue doon & commyſed in thyme paſſed ayenſt thy wyle. The ſecounde pleaſe the to gyue me grace that. I may ſerue the et fulfill thy commaundementes withoute to renue ne to falle in to dedly ſynne. The third is: that at my deht and my gret nede wylt ſocoure me: and gyue me grace that I may haue remẽbraunce of the bleſſid paſſion et contricion of my ſynnes. and thad I maye depe in thyn holy faith & finably may com to the glorie eternal wyht halle the ſainctes of heuen. Amen.

Lord god almyghty al ſeeing al thinges knowyng: wyſe doin & ſapience of al

thing. I poure ſynner make thys day in deſpite of the fende of helle proteſtacion that yf of aduenture by ony temptacion deception: or [illegible] coming by ſorowe or peyne or ſekeneſſe or by ony feblenes of body: or by ony other occaſion whatſomeuer it be that I falle or decline in peril of my ſoule or preiudyce of my helthe or in errour of the holy faith catholike. In the which I was regenerate in the holy fonte of baptiſme Lord god in good minde in which. I haue me nowe by by thy grace wher of whych of my hert I take the to that errour whych my power. I reſiſte ⁊ here renonce ⁊ of the ſame me cōfeſſe in preſtyng that. I wyl lyue and deye in the fayth of holy chyrch our moder and thin eſpouſe and in witneſſe of this confeſſion and proteſtation And in deſpice of the fend of helle. I offre to the the credo in whyche alle beleue and trouthe is cōteyned. And to the. I recommaunde my ſoule. my feyth my lyf and my deth. Amen. Credo in deum patrem.

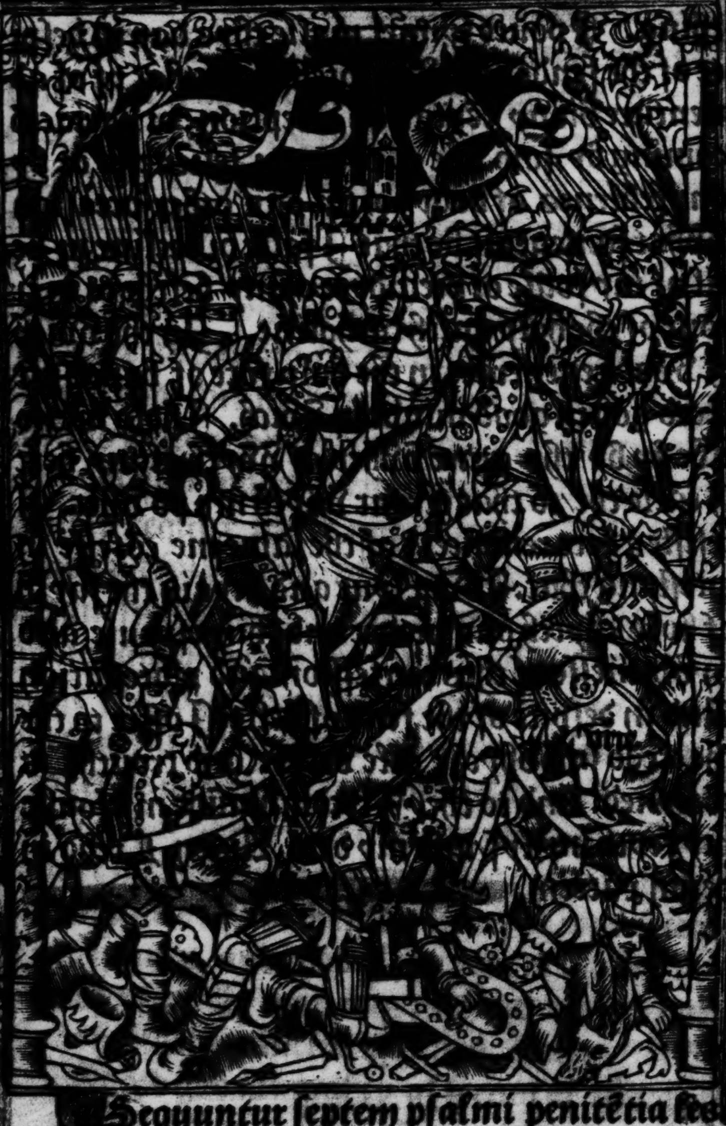

Sequuntur ſeptem pſalmi penitẽtia les
ãn. Ne reminiſcaris. Pſalmus.

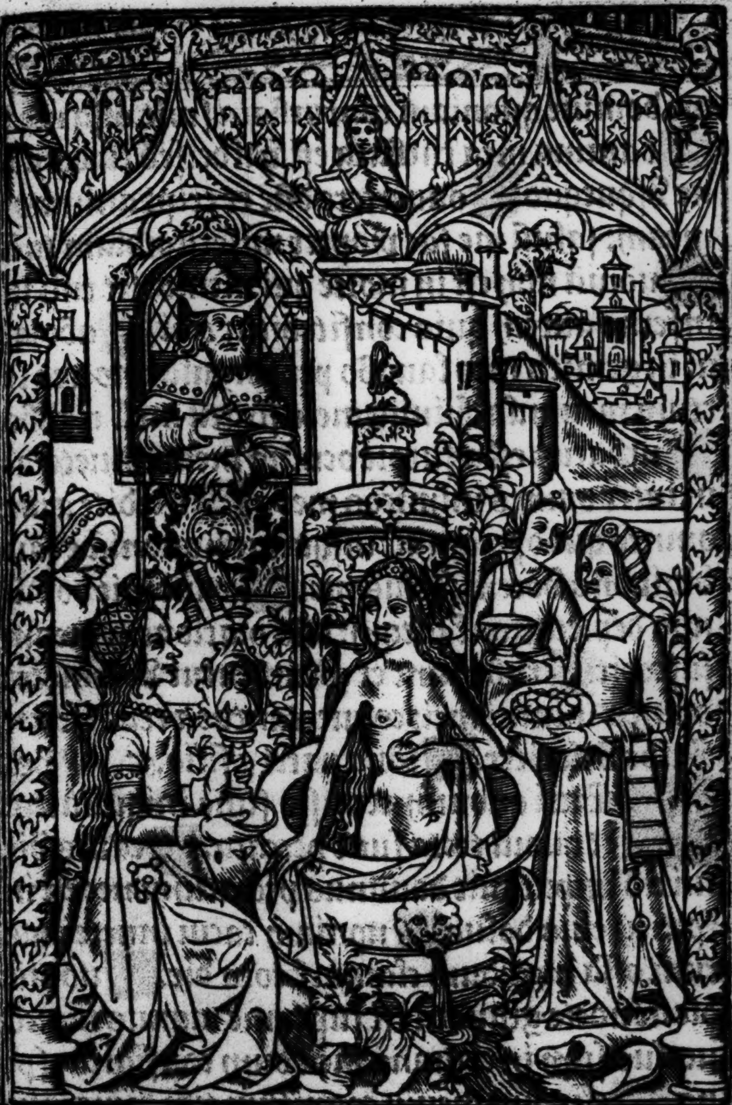

Domine ne in furore tuo arguas me: neqz in ira tua corripias me. Miserere mei domine quoniam infirmus sum. Sana

Sibila ſamie

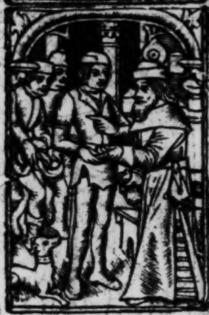

Homo quidam habuit duos filios: ⁊ dixit adoleſcētior ex illis patri. Pater: da michi portionē ſubſtantie que me cōtingit. ⁊ diuiſit illis ſubſtantiam. Luce. xv.

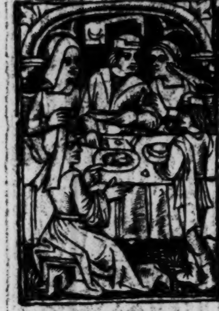

Et non poſt multos dies: congregatis oībus adoleſcentior filius peregre ꝓfectus eſt in regionem lōginquam: et ibi diſſipauit ſubſtātiam ſuam viuendo luxurioſe. Luce. xv.

me domine quoniam conturbata ſunt oſſa mea [redacted]t anima mea turbata eſt Valde: ſed tu domine Vſquequo [redacted]onuertere dn̄e et eripe animam meam: ſaluū me fac propter miſericordiam tuā [redacted]uoniā non eſt in morte qui memor ſit tui: in inferno autem quis confitebitur tibi [redacted]aboraui in gemitu meo lauabo per ſingulas noctes lectum meum: lachrimie meis ſtratū meū rigabo [redacted]urbatus eſt a furore oculus meus: inueteraui inter omnes inimicos meos [redacted]iſcedite a me omnes qui operamini iniquitatē: quoniā exaudiuit dn̄s Vocem fletus mei [redacted]xaudiuit dominus deprecationē meam: dn̄s orationem meam ſuſcepit [redacted]rubeſcant et cōturbentur Vehemēter omnes inimici mei: conuertantur ⁊ erubeſcant Valde Velociter. [redacted]loria patri ⁊ filio. ⁊c. [redacted] ps.

[redacted] Eati quorum remiſſe ſunt iniquitates: et quorū tecta ſunt peccata. [redacted]eatus Vir cui nō imputauit dominus peccatum: nec eſt in ſpiritu eius dolus [redacted]uoniam tacui inueterauerunt oſſa mea: dum clamarē tota die. [redacted]uoniā die ac nocte grauata eſt ſuper me manus tua: cōuerſus ſum in erumna mea dum configitur ſpina. [redacted]elictum meum cognitum tibi feci: ⁊ iniuſticiam meā non abſcondi [redacted]ixi confitebor aduerſum me iniuſticiā meam dn̄o: ⁊ tu remiſiſti impietatē peccati mei. [redacted]ro hac orabit ad te oīs

ſanctus : in tempore oportuno. erūtamen in diluuio aquarum multarum : ad eum nō approximabunt. u es refugium meū a tribulatione que circundedit me exultatio mea: erue me a circundantibus me. ntellectū tibi dabo ⁊ inſtruam te in via hac qua gradieris: firmabo ſuper te oculos meos. olite fieri ſicut equus ⁊ mul⁹ quibus non eſt intellectus. n chamo et freno maxillas eorū cōſtringe: qui nō approximāt ad te. ulta flagella peccatoris: ſperantē autem in domino miſericordia circundabit. etamini in domino ⁊ exultate iuſti : ⁊ gloriamini oēs recti corde. loria patri. icut erat. ⁊c. ps.

Omine ne in furore tuo arguas me: neq; in ira tua corripias me. uoniā ſagitte tue infixe ſunt michi: ⁊ cōfirmaſti ſuper me manum tuam. on eſt ſanitas in carne mea a facie ire tue nō eſt pax oſſibus meis: a facie peccatorum meorum. uoniam iniquitates mee ſupergreſſe ſunt caput meum : ⁊ ſicut onus graue grauate ſunt ſuper me. utruerunt et corrupte ſunt cicatrices mee : a facie inſipientie mee. iſer factus ſum et curuatus ſum vſq; in finem : tota die contriſtatus ingrediebar. uoniam lumbi mei impleti ſunt illuſiōibus: ⁊ nō eſt ſanitas in carne mea. fflictus ſum et humiliat⁹ ſum nimis : rugiebam a gemitu cordis

ſibilla agrippa

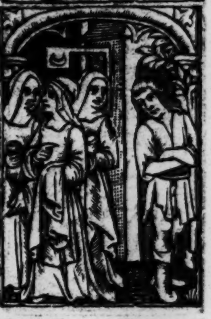

Quādo conſumpta fuerūt ei⁹ bona meretrices aufugerunt deportādo tunicam eius.

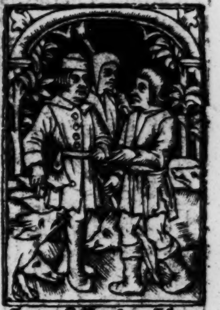

Et poſtq̄ oīa cōſummaſſet facta eſt fames valida in regione illa: et ipſe cepit egere et abiit et acceſſit vni ciuium regionis illius: et mi-

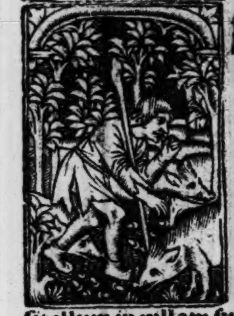

ſit illum in villam ſuam vt paſceret porcos.et cupiebat implere ventrem de ſiliquis quas porci manducabant: ⁊ nemo illi dabat.

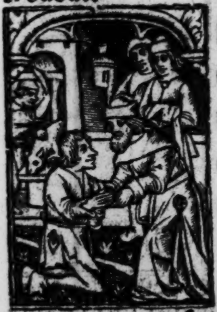

In ſe autez reuerſus dixit. Quāti mercennarii in domo patris mei abundant panibus: ego autem hic fame pereo. Surgaz et ibo ad patrē meū et dicā ei. Pater peccaui in celum ⁊ corā te.⁊c. Luce.xv.

mei [redacted] omine ante te omne deſideriū meū: et gemitus meus a te non eſt abſconditus [redacted] or meū conturbatum eſt dereliquit me virtus mea: ⁊ lumen oculorum meorum ⁊ ipſum non eſt mecum [redacted] mici mei ⁊ proximi mei: aduerſum me appropinquauerūt ⁊ ſteterūt [redacted] t qui iuxta me erant de lōge ſteterūt: ⁊ vim faciebāt q̄ querebāt aīam meā [redacted] t qui inq̄rebāt mala michi locuti ſūt vanitates: ⁊ dolos tota die meditabanꝫ [redacted] go autē tanq̄ ſurdus nō audiebā: ⁊ ſicut mutꝰ nō aperiens os ſuū [redacted] t factꝰ ſum ſicut homo nō audiēs et nō habens in ore ſuo redargutiones [redacted] uoniā in te dn̄e ſperaui: tu exaudies me dn̄e deus meꝰ. [redacted] uia dixi nequādo ſupgaudeāt michi īimici mei: ⁊ dum cōmouenꝫ pedes mei ſup me magna locuti ſunt [redacted] uoniā ego in flagella paratus ſū et dolor meus in cōſpectu meo ſemp [redacted] uoniam iniquitatē meā annunciabo: et cogitabo p peccato meo [redacted] nimici autem mei viuunt et confirmati ſunt ſuper me: et multiplicati ſūt qui oderunt me inique. [redacted] ui retribuūt mala pro bonis detrahebant michi: quoniā ſequebar bonitatem [redacted] e derelinquas me dn̄e deus meus: ne diſceſſeris a me [redacted] ntēde in adiutorium meū: dn̄e deus ſalutis mee [redacted] loria patri et filio.⁊c. [redacted] ps.

[redacted] Iſerere mei deus: ſecūdum magnam miſericordiā tuā. [redacted] t ſcd̄m multitudinem

.ſibilla.frigica.

ſibila pſica:

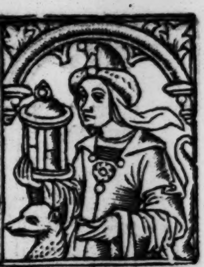

miſerationũ tuarũ: dele iniquitatẽ meã. m-plius laua me ab iniquitate mea: ⁊ a peccato meo munda me. uoniã iniquitatem meam ego cognoſco: ⁊ peccatũ meũ cõtra me eſt ſemp. ibi ſoli peccaui ⁊ malũ corã te feci: vt iuſtificeris in ſermonib⁹ tuis ⁊ vincas cũ iudicaris. cce enĩ in iniquitatibus cõceptus ſũ: ⁊ in pctis concepit me mater mea. cce enĩ veritatẽ dilexiſti: ĩcerta et occulta ſapientie tue manifeſtaſti michi. ſpges me dñe yſopo ⁊ mũdabor: lauabis me et ſup niuẽ dealbabor. uditui meo dabis gaudiũ ⁊ leticiã: ⁊ exultabũt oſſa humiliata. uerte faciem tuã a peccatis meis: ⁊ omnes iniquitates meas dele. or mundum crea in me deus: ⁊ ſpiritum rectũ innoua in viſceribus meis. e proiicias me a facie tua: ⁊ ſpiritũ ſanctũ tuũ ne auferas a me. edde michi leticiam ſalutaris tui: et ſpiritu principali confirma me. ocebo iniquos vias tuas: et impii ad te conuertentur. ibera me de ſanguinibus deus deus ſalutis mee: et exultabit lingua mea iuſticiam tuam. omine labia mea aperies: et os meum annunciabit laudem tuam. uoniam ſi voluiſſes ſacrificium dediſſem vtiqꝫ: olocauſtis non delectaberis. acrificium deo ſpiritus contribulatus: cor contritum et humiliatum deus non deſpicies. enigne fac domine in bona

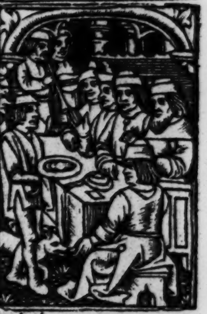

Dixit autem pater ad ſeruos ſuos: adducite vitulum ſaginatum et occidite/et manducemus ⁊ epulemur: quia hic filius meus mortuus erat et reuixit: perierat et inuentus eſt. Luce.xv.

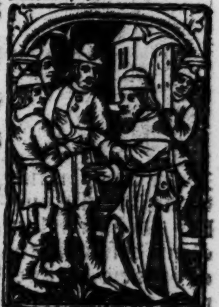

Erat autem filius eius ſenior in agro: et cum appropiquaret domui: audiuit ſimphoniam et chorum/ et interrogauit quid hec eſſent. ⁊c. Luce.xv.

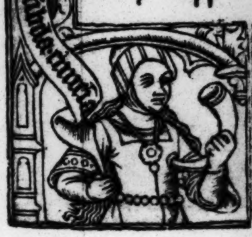

Sibilla libica

Voluntate tua ſyon: Vt edificentur muri hieruſalem. [illegible]unc acceptabis ſacrificium iuſticie oblationes et olocauſta: tunc imponent ſuper altare tuum vitulos. [illegible]loria patri et filio. ⁊c. [illegible] Ps.

[illegible]Omine exaudi orationē meā: et clamor meus ad te veniat. [illegible]on auertas faciem tuā a me: in quacūqꝫ die tribulor inclina ad me aurē tuā. [illegible]n quacūqꝫ die inuocauero te: velociter exaudi me. [illegible]uia defecerūt ſicut fum⁹ dies mei: ⁊ oſſa mea ſicut cremiū aruerūt. [illegible]ercuſſus ſum vt fenū ⁊ aruit cor meū: q̄ oblitus ſum comedere panē meū. [illegible]voce gemitus mei: adheſit os meum carni mee. [illegible]imilis fact⁹ ſum pellicano ſolitudinis: factus ſū ſicut nicticorax in domicilio. [illegible]igilaui ⁊ factus ſum ſicut paſſer: ſolitarius in tecto. [illegible]ota die exprobrabant michi inimici mei: et qui laudabant me aduerſum me iurabant. [illegible]uia cinerem tanq̄ panem manducabam: ⁊ potū meum cū fletu miſcebam. [illegible]facie ire indignationis tue: q̄ eleuans alliſiſti me. [illegible]ies mei ſicut vmbra declinauerunt et ego ſicut fenum arui. [illegible]u autem dn̄e ineternum permanes: ⁊ memoriale tuū in generatione ⁊ generationem. [illegible]u exurgens dn̄e miſereberis ſyon quia tempus miſerēdi eius quia venit tempus. [illegible]uoniā placuerūt ſeruis tuis lapides eius: et terre eius miſerebuntur. [illegible]t timebunt gentes

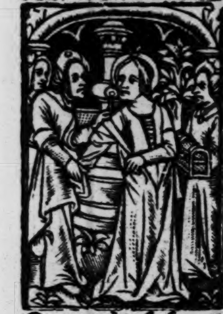

Quomodo ſuſanna exuit tunicam ſuam in pomerio ſuo.⁊c. Danielis.xiij.

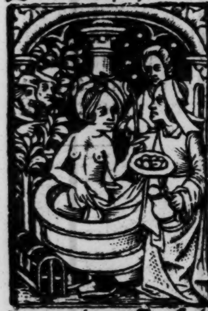

Dum ingreſſa fuit balneum miſit puellas ad querendum oleum et ſmigmata: et dixit eis. oſtia pomerii claudite vt lauer.⁊c.

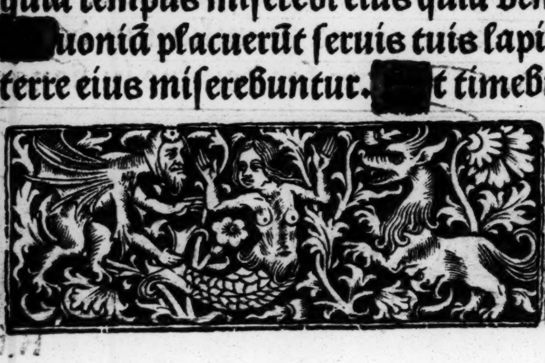

Sibilla delphica

Sibila agrippa

nomen tuum domine: ⁊ omnes reges terre gloriam tuam. uia edificauit dominus syon: et videbitur in gloria sua. espexit in orationem humilium et non spreuit precem eorum. cribantur hec in generatione altera: ⁊ populus qui creabitur laudabit dominum. uia prospexit de excelso sancto suo: dominus de celo in terram aspexit. t audiret gemitus compeditorū: vt solueret filios interemptorum. t annūcient in syon nomen domini: et laudem eius in hierusalem. n conueniendo populos inunum: ⁊ reges vt seruiant domino. espōdit ei in via virtutis sue: paucitatem dierum meorum nuncia michi. e reuoces me in dimidio dierum meorum: in generatione et generationem anni tui. nitio tu domine terram fūdasti: ⁊ opera manuum tuarū sūt celi. psi peribunt tu autē p̄manes: et omnes sicut vestimentū veterascent. t sicut opertorium mutabis eos et mutabūtur: tu autem idē ipse es et anni tui nō deficient ilii seruorum tuorū habitabūt: et semē eorū in seculum dirigetur. loria patri. Ps.

De profundis clamaui ad te dn̄e: domīe exaudi vocem meā. iant aures tue intendentes: in vocem deprecationis mee. i iniquitates obseruaueris dn̄e: dn̄e quis sustinebit. apud te propiciatio est: ⁊ propter legem tuam su-

Cum autem egresse sunt puelle surrexerunt duo senes et dixerunt. assentire nobis ⁊ commiscere nobiscum. Quod si no-

lueris dicemus contra te testimoniū q̄ fuerit tecū iuuenis: et ob hanc causam emiseris puellas tuas a te. ⁊c.

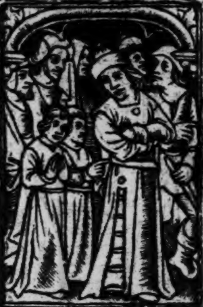

Cumqꝫ veniſſet populus ad Ioachim virum eius: venerũt et duo preſbiteri pleni iniqua cogitatõne aduerſus ſuſannam vt interficerẽt eã. ⁊c.

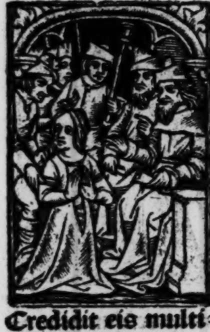

Credidit eis multitudo quaſi ſenibus et iudicibus: et condemnauerunt eam ad moꝛtem Exclamauit autem voce magna ſuſanna et dixit. ⁊c.

ſtinui te domine. [redacted] uſtinuit anima mea in verbo eius: ſperauit anima mea in domino. [redacted] cuſtodia matutina vſqꝫ ad noctem: ſperet iſrael in domino. [redacted]ꝛ apud dñm miſericoꝛdia: ⁊ copioſa apud eum redemptio [redacted] t ipſe redimet iſrael: ex omnibus iniquitatibus eius. [redacted] loꝛia patri. Ps

[redacted] Domine exaudi oꝛationem meam auribꝰ percipe obſecrationem meam: in veritate tua exaudi me in tua iuſticia [redacted] t non intres in iudicium cum ſeruo tuo: quia nõ iuſtificabitur in conſpectu tuo omnis viuens. [redacted] uia perſecutus eſt inimicus aĩam meã: humiliauit in terra vitam meam [redacted] ollocauit me in obſcuris ſicut moꝛtuos ſeculi ⁊ anxiatus eſt ſup me ſpũs meꝰ: in me turbatum eſt coꝛ meum [redacted] emoꝛ fui dierũ antiquoꝛum meditatus ſum in oĩbus operibus tuis: in factis manuũ tuarũ meditabar [redacted] xpãdi manꝰ meas ad te: anima mea ſicut terra ſine aqua tibi [redacted] elociter exaudi me dñe: defecit ſpiritus meꝰ [redacted] on auertas faciẽ tuã a me ⁊ ſimilis ero deſcendentibꝰ in lacũ [redacted] uditã fac michi mane mĩam tuã: qꝛ in te ſperaui [redacted] otã fac michi viam in qua ambulẽ: quia ad te leuaui aĩam meam [redacted] ripe me de ĩimicis meis domine ad te confugi doce me facere voluntatem tuam: quia deus meus es tu. [redacted] piritus tuus bonus deducet me in terram rectam: pꝛopter nomen tuum

ſibilla. frigica

domine viuificabis me in equitate tua. [illegible]duces de tribulatione animã meam: ⁊ in misericordia tua diſperdes omnes inimicos meos. [illegible]t perdes omnes qui tribulant animã meam: quoniã ego ſeruus tuus ſũ. [illegible]loria. Ãn. Ne reminiſcaris dñe delicta noſtra vel parentũ noſtrorũ neq vindictã ſumas de peccatis noſtris. Parce dñe parce populo tuo: quẽ redemiſti precioſo ſanguine tuo ne ineternum iraſcaris nobis.

Quindecim pſalmi.

[illegible]D dominum cum tribularer.
[illegible]euaui oculos meos. [illegible]etatus ſum.
[illegible]d te leuaui oculos meos. [illegible]iſi quia dñs.
[illegible]ui confidunt. [illegible]n conuertendo dominus.
[illegible]iſi dominus edificauerit domum.
[illegible]eati omnes qui timent dominum.
[illegible]epe expugnauerunt me a iuuentute mea.
[illegible]e profundis clamaui.
Domine non eſt exaltatum cor meum.

[illegible]Emento domine dauid: ⁊ oĩs manſuetudinis ei⁹. [illegible]icut iurauit dñs: votũ vouit deo iacob. [illegible]i introiero in tabernaculũ domus mee: ſi aſcẽdero ĩ lectũ ſtrati mei: [illegible]i dedero ſomnũ oculis meis: ⁊ palpebris meis dormitationẽ. Et requiẽ temporib⁹ meis donec inueniã locũ domino: tabernaculũ dei iacob. [illegible]cce audiuim⁹ eam in effrata: inuenimus eam in campis ſilue.

ſibila pſica

Cũ duceretur ad mortẽ ſuſcitauit dominus ſpiritum pueri iunioris cuius nomẽ daniel et exclamauit voce magna.

Mundus ego ſum a ſanguine huius. Et conuerſus oĩs populus ad eum dixit. Quis eſt iſte ſermo. ꝯ Danie. xiii.

ſibila tiburtina

ſibilla libica

Et reuerſus eſt ergo populus cum feſtinatione et dixerunt ei ſenes. Veni et ſede in medio noſtrum et indica nobis: quia tibi deus dedit honorem ſenectutis.

Et dixit ad eos daniel. Separate illos ab inuicem procul et diiudicabo eos. Cū ergo diuiſi eſſent alter ab altero vocauit vnum et dixit ad eū. Inueterate malorū dierum ⁊c.

[illegible]ntroibimus in tabernaculum eius: adorabimus in loco vbi ſteterunt pedes eius. [illegible]urge domine in requiem tuam: tu et archa ſanctificationis tue. [illegible]acerdotes tui induantur iuſticiam: ⁊ ſancti tui exultēt. [illegible]ropter dauid ſeruum tuū: nō auertas faciē chriſti tui. [illegible]urauit dominus dauid veritatem et non fruſtrabitur eum: de fructu ventris tui ponā ſuper ſedem tuam. [illegible]i cuſtodierint filii tui teſtamentum meum: et teſtimonia mea hec que docebo eos. [illegible]t filii eorum vſqꝫ in ſeculū: ſedebunt ſuper ſedem tuā. [illegible]uoniam elegit dominus ſyon: elegit eam in habitationē ſibi. [illegible]ec requies mea in ſeculū ſeculi: hic habitabo quoniam elegi eam. [illegible]iduam eius benedicens benedicam: pauperes eius ſaturabo panibus. [illegible]acerdotes eius induam ſalutari: ⁊ ſancti eius exultatione exultabunt. [illegible]lluc producam cornu dauid: paraui lucernam chriſto meo. [illegible]nimicos eius induā cōfuſione: ſuper ipſum autē efflorebit ſanctificatio mea. [illegible]loria patri.

[illegible]Ecce ꝙ bonum et ꝙ iocundū: habitare fratres in vnum. [illegible]icut vnguentum in capite: quod deſcendit in barbam barbam aaron. [illegible]uod deſcendit in oram veſtimenti eius: ſicut ros hermon qui deſcendit in mōtem ſyon. [illegible]uoniam illic mandauit dn̄s benedictionem: ⁊ vitā vſqꝫ in ſeculum. [illegible]loria patri. [illegible]icut erat. Ps.

Lce nūc benedicite dominū: omnes ſerui domini ui ſtatis in domo dn̄i: in atriis domus dei noſtri n noctib⁹ extollite manus veſtras in ſancta: et benedicite dn̄m enedicat te dominus ex ſyon: qui fecit celū et terrā lo- ria patri et filio. an̄. Ne reminiſcaris. Ut ſupra.

yrieleyſon hriſte eleyſon yrieleyſon hriſte audi nos ater de celis deus: miſerere nobis. ili redemptor mūdi deus: miſerere nobis piritusſancte de⁹: miſerere nobis

ancta trinitas vnus deus: miſerere nobis.

ancta maria Ora pro nobis
ancta dei genitrix oꝛ
ancta virgo virginum oꝛ
ancte michael oꝛ
ancte gabriel Ora pro nobis
ancte raphael oꝛ
mnes ſancti angeli et archangeli dei oꝛt
mnes ſancti beatorū ſpūum ordines oꝛt
ancte iohannes baptiſta oꝛ
mnes ſancti patriarche et prophete oꝛt
ancte petre oꝛ ancte paule oꝛ
ancte andrea oꝛ
ancte iohannes oꝛ
ancte iacobe oꝛ ancte thoma oꝛ
ancte philippe oꝛ
ancte iacobe oꝛ

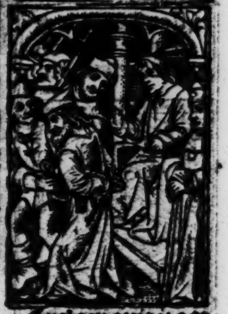

Exclamauit itaq₃ omnis cetus magna voce ⁊ benedixerunt deū qui ſaluat ſperātes in ſe. ⁊ conſurrexerūt aduerſus p̄ſbiteros. Cōuicerat enim eos daniel ex ore ſuo

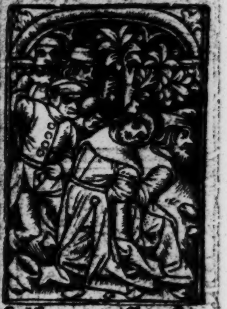

falſum dixiſſe teſtimoniū fecerūtq₃ eis ſicut male egerant aduerſus proximū vt facerēt ſecundū legem moyſi. et interfecerunt eos. ⁊c. Danielis. xiii.

ſibila cumana·

ancte mathee oꝛ
ancte bartholomee oꝛ
ancte ſymon oꝛ
ancte thadee Oꝛa pꝛo nobis
ancte mathia oꝛ
ancte barnaba oꝛ
ancte marce oꝛ
ancte luca oꝛ
mnes ſancti apoſtoli et euangeliſte oꝛ
mnes ſancti diſcipuli et innocentes oꝛ
ancte ſtephane oꝛ
ancte line oꝛ
ancte clete oꝛ
ancte clemens oꝛ
ancte ſixte oꝛ
ancte corneli oꝛ
ancte cypriane oꝛ
ancte laurenti Oꝛa pꝛo nobis
ancte vincenti oꝛ
ancte coſma oꝛ
ancte damian oꝛ
ancte fabiane oꝛ ctē ſebaſtiane oꝛ
ancte prime oꝛ
ancte feliciane oꝛ
ancte thoma oꝛ
ancte eraſme Oꝛa pꝛo nobis
ancte edmunde oꝛ

i. ſignū ante iudi
tiū mar̄ vltra ōs
mōtes eleuabit

ii. mare ecōuerſo
in abyſſum terre
deſcendet.

iii. piſces ꝛ mōſtra
mar̄ cū horribili
clāore ꝯgrebūt.

Sib' tiburtina

ſibilla erithea

Sancte chriſtofore oꝛ

Sancte georgi oꝛ

Sancte blaſi Ora pro nobis

Sancte adriane oꝛ

Sancte dionyſi cum ſociis tuis oꝛ

Sancte maurici cum ſociis tuis oꝛ

Sancte gereon cum ſociis tuis oꝛ

Omnes ſancti martires dei oꝛt

Sancte edwarde oꝛ

Sancte ſiluester oꝛ

Sancte leo Ora pro nobis

Sancte ieronime oꝛ

Sancte auguſtine oꝛ

Sancte ambroſi oꝛ

Sancte gregori Ora pro nobis

Sancte iſidore oꝛ

Sancte iuliane oꝛ

Sancte gildarde oꝛ

Sancte medarde oꝛ

Sancte albine Ora pro nobis

Sancte ſwithume oꝛ

Sancte birine oꝛ

Sancte lamberte oꝛ

Sancte martine Ora pro nobis

Sancte anthoni oꝛ

Sancte nicolae oꝛ

Sancte leonarde oꝛ

iiij. mare et omia flumina ardebunt.

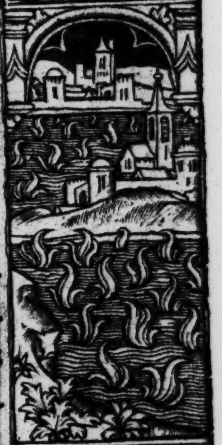

v. arbores et herbe guttas ſanguineas ſudabunt.

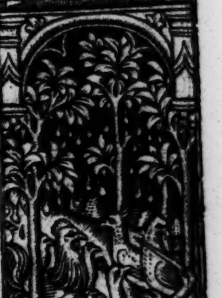

vi. ciuitates/caſtra/⁊ omia edificia corruent.

ſibilla cumana

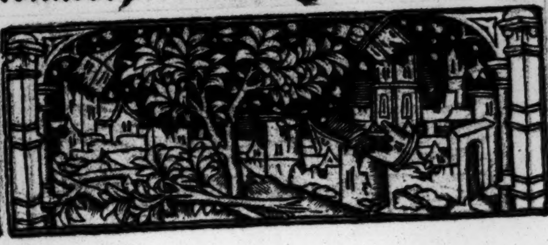

sibila·samie

vij. lapides inter se pugñbūt ꝛ maximū sonū dābūt.

viij. fre mot⁹ adeo magn⁹ erit ꝙ homies se abscōdēt

ix. ois vallis īplebit: ꝛ ois mōs et collis hūiliabit.

ancte erkenwalde oꝛ.
ancte edmunde oꝛ.
ancte benedicte Oꝛa pꝛo nobis
ancte dunstane oꝛ.
ancte cuthberte oꝛ.
mnes sancti confessores oꝛ. t.
mnes sancti monachi ꝛ heremite oꝛ. t.
ancta maria magdalena oꝛ.
ancta maria egyptiaca oꝛ.
ancta anna oꝛ.
ancta katherina Oꝛa pꝛo nobis
ancta margareta oꝛ.
ancta perpetua oꝛ.
ancta felicitas oꝛ.
ancta genouefa oꝛ.
ancta praxedis Oꝛa pꝛo nobis
ancta scolastica oꝛ.
ancta petronilla oꝛ.
ancta sotheris Oꝛa pꝛo nobis
ancta prisca oꝛ.
ancta tecla oꝛ.
ancta affra oꝛ.
ancta editha Oꝛa pꝛo nobis
ancta barbara oꝛ.
ancta helena oꝛ.
ancta apolonia oꝛ.
ancta agatha oꝛ.

sibila·albunea

ancta lucia Ora pro nobis
ancta agnes or
ancta christina or
ancta ſytha or
ancta cecilia Ora pro nobis
ancta Wenefreda or
ancta frediſWida or
ancta ghertrudis Ora pro nobis
ancta othilia or
ancta brigida or
ancta Vrſula cum ſodalibus tuis or
ancta Wilgefortis or
mnes ſancte Virgines or t
mnes ſancte Vidue et continentes or t
mnes ſancti et ſancte dei or t

ropicius eſto: Parce nobis domine. b omni malo: Libera nos domine. b inſidiis dyaboli: libera nos dn̄e. damnatione perpetua. l'. b imminentibus peccatorum noſtrorum periculis. l'. b infeſtationibus demonū: libera nos domine. piritu fornicationis. l'. b appetitu inanis glorie. l'. b omni immundicia mētis et corporis. l'. b ira et odio et omni mala voluntate. libera nos domine. b immūdis cogitationibus. l'. cecitate cordis. libera nos domine. fulgure et tempeſtate. l'. ſubitanea et improuiſa morte. l'. er myſteriū ſancte

x. hi q̄ ſe abconde
ſet q̄ſi amētes de
cauernis exibūt

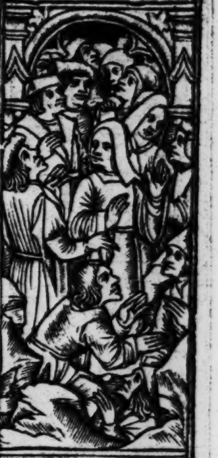

xi. oſſa i monum̄
tʒ exiſtētia ſup ſe
pulcrʒ appebunt

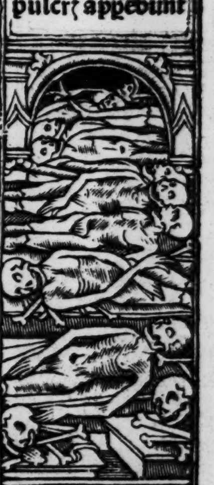

xii. ſtelle de celo
cadent: et virtutes
celorum mouebunt

sibila tiana.

incarnatiōis tue. l'. er natiuitatem tuam. l'. er sanctam circuncisionem tuam. libe. er baptismum tuum. libera nos domine er crucem ꝛ passionem tuam. libera nos domine er preciosam mortē tuam. libera. er gloriosam resurrectionē tuam. l'. er admirabilem ascensionem tuam. l'. er gratiam sanctispirit⁹ paraclyti. l'. n hora mortis: succurre nobis dñe. n die iudicii: libera nos domine eccatores Te rogam⁹ audi nos. t pacem nobis dones: Te rogamus audi nos t misericordia tua ꝛ pietas tua nos semꝑ custodiat: te rogam⁹ audi nos t ecclesiam tuam regere ac defensare digneris. tꝝ. t donum apostolicum et omnes gradus ecclesie in tua sancta religione conseruare digneris. tꝝ. t regi nostro ꝛ principibus nostris pacem et veram cōcordiam atqꝫ victoriam donare digneris. tꝝ. t episcopos et abbates nostros et omnes congregationes illis commissas in sctā religione cōseruare digneris. tꝝ. t cōgregatiōes oīm sanctoꝝ in tuo seruitio cōseruare digneris. tꝝ. Vt cunctū populū christianū ꝑcioso sanguine tuo redēptū cōseruare digner̄. tꝝ. t oībus benefactoribus nostris sempiterna bona retribuas. tꝝ. t animas nostras et parentum nostrorum ab eterna damnatione eripias. tꝝ. t fructus terre dare et conseruare di

xij. oēs cuiuscūqꝫ etatꝫ tūc viuētes morientur.

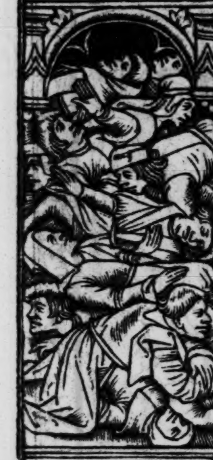

xiiij. celū terra ꝛ omnia elementa ardebant.

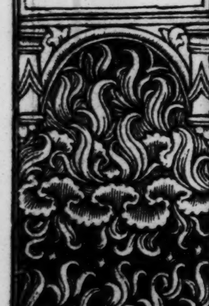

xv. celū t̄ra renouabūt: et mortui ad iudiciū resur.

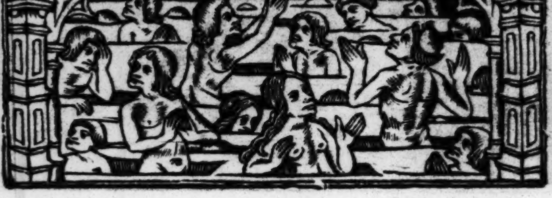

ſibilla erithea

gneris. te. t oculos miſericordie tue ſup nos reducere digneris. te. t obſequium ſeruitutꝭ noſtre rationabile facias. Te rogamꝰ audi nos t mētes noſtras ad celeſtia deſideria erigas. te rogamus audi nos t miſerias pauperum et captiuorum intueri et releuare digneris. te rogamus audi nos t omnibus fidelibus viuis ac defunctis requiem eternā dones. te rogamus audi nos t nos exaudire digneris. te. ili dei. te rogamus audi nos. ili dei. te. ili dei. te. gnus dei qui tollis peccata mundi: exaudi nos domine. gnus dei qui tollis peccata mundi: parce nobis domine. gnus dei qui tollis peccata mundi: miſerere nobis. yrieleyſon hriſte eleyſon yrieleyſon ater noſter. ue maria. Et ne nos. Sed libera. ſtende nobis domine miſericordiam tuam. Et ſalutare tuū da nobis. Et veniat ſuper nos miſericordia tua domine. Salutare tuum ſecundum eloquium tuum. eccauimus cum patribus noſtris. Iniuſte egimus iniquitatem fecimus. omine non ſecundum peccata noſtra facias nobis. Neqꝫ ſecundum iniquitates noſtras retribuas nobis. remꝰ pro oī gradu eccleſie. Sacerdotes tui induātur iuſticiā. Et ſancti tui exultēt. Pro fratribꝰ ꝛ ſororibꝰ noſtris. Saluos fac ſeruos tuos ꝛ ancillas tuas. Deus meꝰ

Venite bñdicti patris mei poſſidete regnum, ꝛc.

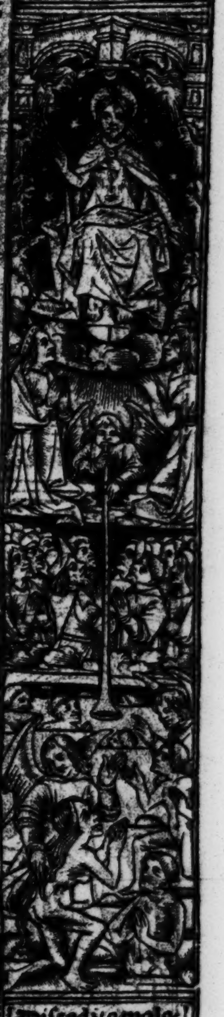

Diſcedite maledicti in ignē eternum. Mat. xxv.

ſibilla cumana

Sibilla lamie

ſperantes in te remus pro cuncto populo chriſtiano. Saluum fac populum tuum dñe ⁊ benedic hereditati tue. Et rege eos ⁊ extolle illos vſqꝫ in eternũ iat pax in virtute tua. Et abundãtia in turribus tuis. Anime famulorũ famularũqꝫ tuarum requieſcãt in pace. Amen. Dñe exaudi orationem meam. Et clamor meꝰ ad te veniat. Oremus.

Deus cui proprium eſt miſereri ſemper et parcere: ſuſcipe deprecationẽ noſtram: vt quos delictorũ cathena cõſtringit miſeratio tue pietatis abſoluat. Per chriſtum.

Mnipotens ſempiterne deꝰ qui facis mirabilia magna ſolus pretẽde ſuper famulos tuos pontifices et ſuper cunctas cõgregationes illis commiſſas ſpiritum gratie ſalutaris: et vt in veritate tibi complaceãt perpetuum eis rorem tue benedictionis infunde. Per dñm.

Eus qui caritatis dona per gratiam ſancti ſpiritus tuorũ cordibus fideliũ infundis: da famulis et famulabus tuis pro quibus tuam deprecamur clementiam ſalutem mentis et corporis vt te tota virtute diligant: et que tibi placita ſunt tota dilectione perficiant. Per.

Eus a quo ſancta deſideria recta cõſilia ⁊ iuſta ſunt opera: da ſeruis tuis illã quã mundus dare non poteſt pacẽ: vt et corda noſtra

foy
machomet

eſperance
iudas

mādatis tuis dedita ⁊ hoſtiū ſublata formidine tempora ſint tua protectione tranquilla.

INeffabilē miām tuā q̄s dñe nobis clemēter oſtēde: vt ſil' nos ⁊ a pctis oīb⁹ exuas ⁊ a penis quas ꝓ his meremur benignus eripias.

FIdelium de⁹ oīm cōditor ⁊ redēptor aīab⁹ omniū fideliū defunctoꝝ remiſſionē cunctorū tribue pctōrū: vt indulgentiā quā ſemper optauerūt piis ſupplicationib⁹ ꝯſequant̄. Qui.

PIetate tua q̄s dñe noſtroꝝ ſolue vincula oīm delictorū: ⁊ intercedēte beata ⁊ glorioſa ſemꝑqꝫ virgine dei genitrice maria cū oīb⁹ ſāctis tuis nos famulos tuos ⁊ oēm populū catholicū in omni ſanctitate cuſtodi: oēſqꝫ conſanguinitate ac familiaritate vel cōfeſſione ⁊ oratione nobis iūctos ſeu oēs chriſtianos a viciis purga/ virtutibus illuſtra / pacē ⁊ ſalutē nobis tribue/ hoſtes viſibiles ⁊ īuiſibiles remoue/ peſtē ⁊ famē repelle/ amicis ⁊ īimicis noſtris caritatē largire ⁊ oīb⁹ fidelib⁹ viuis ac defūctis in terra viuētiū vitam ⁊ requiem eternam concede.

Et horū oīm ſanctoꝝ angelorū archangelorū patriarcharū prophetarū apoſtolorū euāgeliſtarū martyrū cōfeſſorū atqꝫ virginū et oīm electorū merita interceſſiones orationes ⁊ ſuffragia clementiſſime de⁹ infūde cordib⁹ nr̄is fontēqꝫ lachrymarū vt poſſim⁹ reatū cōſcientie

charite
heres

iustice
neron

sibila cimana

nostre ꝑfecte cognoscere: valeam⁹ corã te delicta oim̄ facinoꝝ nostroꝝ ⁊ cõmissa fideliť accusare ⁊ de eis tua mĩa ꝓstante veniã ꝑfectã habere. Per.

[redacted]ersus sancti bernardi.

[redacted]Llumina oculos meos ne vnq̄ obdormiã in morte neq̄ñ dicat inimicus me⁹ ꝓualui aduersus eũ. [redacted]n man⁹ tuas dñe cõmẽdo spiritũ meũ: redemisti me dñe de⁹ veritatis. [redacted] ocut⁹ sũ in lingua mea: notũ fac michi dñe finẽ meũ. [redacted]t numerũ dierũ meoꝝ quis est: vt sciã q̄d desit michi. [redacted]irupisti dñe vincula mea tibi sacrificabo hostiã laudis: ⁊ nomẽ dñi iuocabo. [redacted]eriit fuga a me ⁊ nõ est q̇ requirat aĩam meã. [redacted]lamaui ad te domie dixi tu es spes mea: porcio mea in terra viuẽtiũ. [redacted]ac mecũ signũ i bono vt videãt qui oderũt me ⁊ ꝯfũdant: quoniã tu dñe adiuuisti me ⁊ ꝯsolat⁹ es me. [redacted]esu fili dei oĩm cõditor adiuua me: vt in vanis cogitatiõib⁹ nõ delecter. Pater nr̃. Aue maria. [redacted]esu fili dei q̇ corã iudice tacuisti tene linguã meã donec cogitẽ qualiť et q̄d loquar. Pať noster. Aue maria. [redacted]esu fili dei qui ligat⁹ fuisti rege man⁹ meas ⁊ oĩa mẽbra mea: vt opera mea tendẽt ad bonũ finẽ. Pať nr̃. Aue maria. Titul⁹ triũphalis iesus nazaren⁹ rex iudeoꝝ crucifix⁹. Ecce viuifice crucis dñicũ signũ fugite ꝑtes aduerse vicit leo de tribu iuda radix dauid all'a all'a all'a. Kyriel'. Xp̄e el'. Ky-

force
holoferne

sibila europa

rieleyſõ. Pat̃ nr̃. Aue maria. Credo in deũ. Et ne nos. Eſto nobis dñe turris fortitudis. A facie inimici. Dñe exaudi.

Oremus.

Omp̃s ſempiterne deus: parce metuentibꝰ propiciare ſupplicantibus ut poſt noxios ignes imbriũ / et vim procellarũ / in materiam tue laudis trãſeat cõminatio poteſtatis. Et per hoc etiã verba dei q̃ tonãtia vel audita pericula fulguris amouẽtur a ſignis celi ne timueritis que gentes timent: quia ego vobiſcũ ſum dominus deus veſter. Amen.

[illegible]Eto domine ieſu chriſte largire michi in amore tuo modũ ſine menſura / effectum ſine modo / lãgorem ſine ordine / ardorem ſine diſcretione. Amen.

Domine ieſu chriſte ego cognoſco me grauiter peccaſſe / et volo me emendare per gratiam tuam miſerere mei propter amarã paſſionem tuam. Amen.

Deus qui culpa offenderis penitentia placaris preces populi tui ſupplicantis propicius reſpice: et flagella iracundie tue que pro peccatis noſtris meremur auerte. Per chriſtum dominum noſtrum. Amen. Pater noſter. Aue maria. Credo in deum.

prudence
sardenapal

attempãce
tarquin

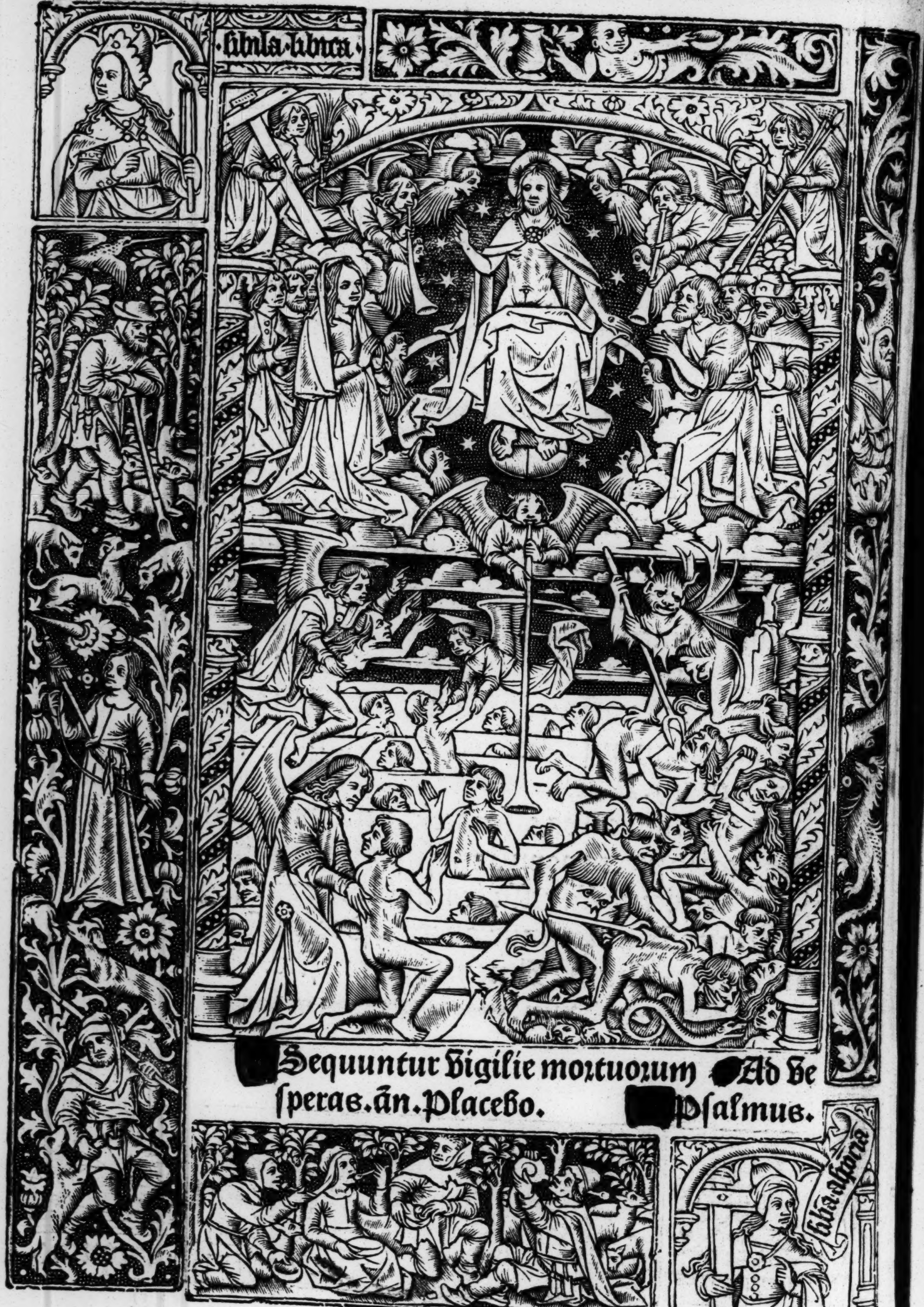
ſibila libica
ſibila.elſpõtica

Sequuntur vigilie mortuorum Ad veſperas. ān. Placebo. Pſalmus.

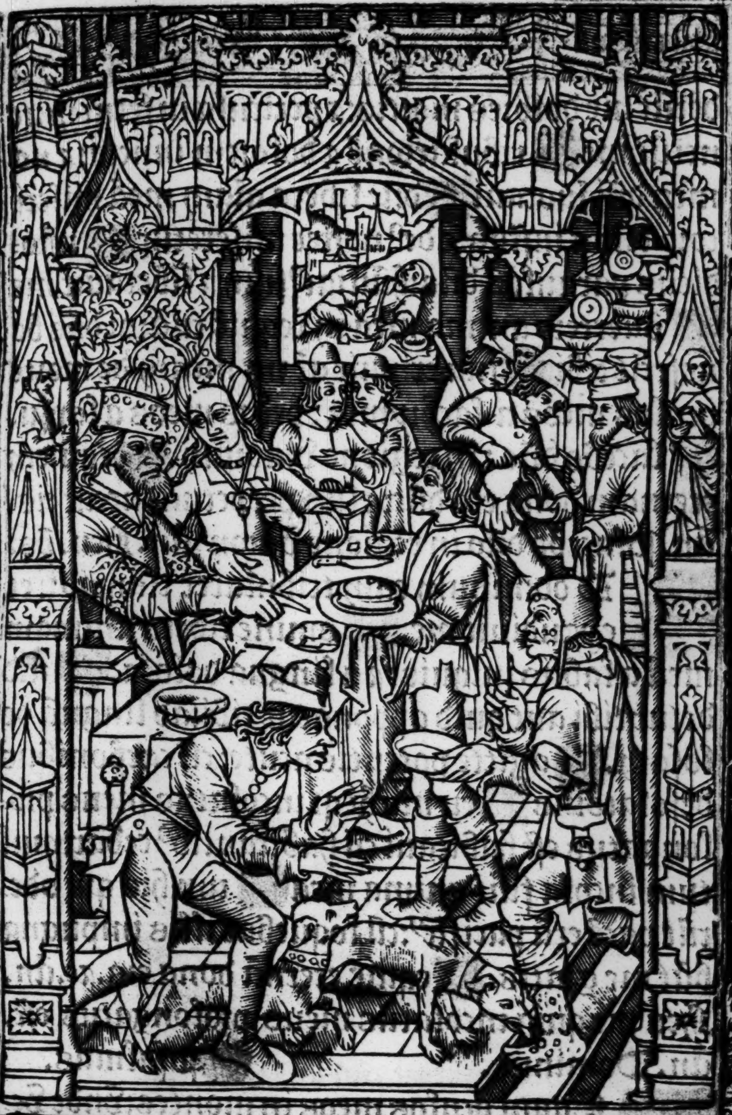

Dilexi quoniā exaudiet dñs: Vocem orationis mee. [illegible]uia inclinauit aurē suā michi: ⁊ in dieb⁹ meis īuocabo. [illegible]ircūde-

sibilla cimmeria

derūt me dolores mortis: ⁊ pericula inferni inuenerūt me [redacted] tribulationē ⁊ dolorem inueni: ⁊ nomen dn̄i inuocaui [redacted] dn̄e libera aīam meā misericors dn̄s ⁊ iustus: ⁊ de⁹ noster miseretur [redacted] ustodiens paruulos dn̄s: hūiliat⁹ sum ⁊ liberauit me [redacted] ouertere anima mea in requiē tuā: qꝛ dn̄s benefecit tibi [redacted] uia eripuit aīam meam de morte oculos meos a lachrymis: pedes meos a lapsu. [redacted] lacebo dn̄o: in regione viuorum. [redacted] equiem eternam dona eis dn̄e: ⁊ lux perpetua luceat eis. ān. Placebo dn̄o in regione viuoꝝ. ān. Heu. ps.

[redacted] D dominum cum tribularer clamaui: et exaudiuit me [redacted] omine libera animam meā a labiis iniquis: ⁊ a lingua dolosa. [redacted] uid detur tibi aut quid apponatur tibi: ad linguā dolosam. [redacted] agitte potentis acute: cū carbonibus desolatoriis. [redacted] eu michi qꝛ incolatus meus prolongatus est habitaui cū habitantib⁹ cedar: multum incola fuit anima mea [redacted] um his qui oderūt pacē erā pacific⁹: cū loquebar illis impugnabāt me gratis. [redacted] equiē eternā dona eis. ⁊c. ān. Heu me quia incolatus meus prolongatus est. ān. Dominus. [redacted] Psalmus.

[redacted] Euaui oculos meos in montes: vnde veniet auxilium michi [redacted] uxilium meum a domino: qui fecit celum et terram. [redacted] on det in commotionem pedem tuum: neqꝫ dormitet

le cardinal

sibilla europa

qui cuſtodit te. [illegible]cce non dormitabit neqꝫ dormiet: qui cuſtodit iſrael. [illegible]ominus cuſtodit te domin⁹ protectio tua: ſuper manū dexterā tuā. [illegible]er diem ſol nō vret te: neqꝫ luna per noctem. [illegible]ominus cuſtodit te ab omni malo: cuſtodiat animam tuā domin⁹. [illegible] n̄s cuſtodiat introitū tuū ⁊ exitū tuū: ex hoc nūc ⁊ vſqꝫ in ſeculū. [illegible]e quiē eternā. an̄. Dn̄s cuſtodit te ab oī malo cuſtodiat aīam tuā dn̄s. an̄. Si iniquitates. ps.

[illegible]E profundis clamaui ad te domine: domine exaudi vocem meam. [illegible]iant aures tue intēdentes: in vocem deprecationis mee. Si iniquitates obſeruaueris domine: domine quis ſuſtinebit[illegible]uia apud te propiciatio eſt: et propter legem tuam ſuſtinui te domine. [illegible]uſtinuit anima mea in verbo eius: ſperauit anima mea in domino. [illegible] cuſtodia matutina vſqꝫ ad noctem: ſperet iſrael in dn̄o. [illegible] apud dominum miſericordia: et copioſa apud eum redēptio. [illegible]t ipſe redimet iſrael: ex oībus iniquitatibus eius. an̄. Si iniq̄tates obſeruaueris dn̄e: domine q̄s ſuſtinebit. an̄. Opera. [illegible] Pſalmus.

[illegible]Onfitebor tibi dn̄e in toto corde meo: quoniam audiſti verba oris mei. [illegible] in conſpectu angelorum pſallam tibi adorabo ad templū ſanctum tuum: et confitebor nomini tuo. [illegible] ſuper miſericordia tua et veritate tua: quoniam

le patriarche

le connestable

derūt me doloꝛes moꝛtis: ⁊ pericula inſerni inuenerūt me[illegible]ribulationē ⁊ doloꝛem inueni: ⁊ nomen dñi inuocaui[illegible] dñe libera aīam meā miſericoꝛs dñs ⁊ iuſtus: ⁊ deꝰ noſter miſeretur[illegible]uſtodiens paruulos dñs: hūiliatꝰ ſum ⁊ liberauit me [illegible] ōuertere anima mea in requiē tuā: qꝛ dñs benefecit tibi[illegible]uia eripuit aīam meam de moꝛte oculos meos a lachꝛymis: pedes meos a lapſu. [illegible] lacebo dño: in regione viuoꝛum.[illegible]equiem eternam dona eis dñe: ⁊ lux perpetua luceat eis. ān. Placebo dño in regione viuoꝝ. ān. Heu. ps.

[illegible] D dominum cum tribularer clamaui: et exaudiuit me[illegible]omine libera animam mea a labiis iniquis: ⁊ a lingua doloſa.[illegible]uid detur tibi aut quid apponatur tibi: ad linguā doloſam.[illegible]agitte potentis acute: cū carbonibus deſolatoꝛiis[illegible]eu michi qꝛ incolatus meus pꝛolongatus eſt habitaui cū habitantibꝰ cedar: multum incola fuit anima mea[illegible]um his qui oderūt pacē erā pacificꝰ: cū loquebar illis impugnabāt me gratis.[illegible]equiē eternā dona eis. ⁊c. ān. Heu me quia incolatus meus pꝛolongatus eſt. ān. Dominus. [illegible]Pſalmus.

[illegible] Euaui oculos meos in montes: vnde veniet auxilium michi[illegible]uxilium meum a domino: qui fecit celum et terram.[illegible]on det in commotionem pedem tuum: neqꝫ doꝛmitet

le cardinal

qui cuſtodit te. cce non dormitabit neqz dormiet: qui cuſtodit iſrael. ominus cuſtodit te domin⁹ protectio tua: ſuper manũ dexterã tuã. er diem ſol nõ vret te: neqz luna per noctem. ominus cuſtodit te ab omni malo: cuſtodiat animam tuã domin⁹. ñs cuſtodiat introitũ tuũ ⁊ exitũ tuũ: ex hoc nũc ⁊ vſqz in ſeculũ. e quiẽ eternã. ãn. Dñs cuſtodit te ab oĩ malo cuſtodiat aĩam tuã dñs. ãn. Si iniquitates. ps.

E profundis clamaui ad te domine: domine exaudi vocem meam. iant aures tue intẽdentes: in vocem deprecationis mee. i iniquitates obſeruaueris domine: domine quis ſuſtinebit. uia apud te propiciatio eſt: et propter legem tuam ſuſtinui te domine. uſtinuit anima mea in verbo eius: ſperauit anima mea in domino. cuſtodia matutina vſqz ad noctem: ſperet iſrael in dño. apud dominum miſericordia: et copioſa apud eum redẽptio. t ipſe redimet iſrael: ex oĩbus iniquitatibus eius. ãn. Si iniqtates obſeruaueris dñe: domine qs ſuſtinebit. ãn. Opera. Pſalmus.

Onfitebor tibi dñe in toto corde meo: quoniam audiſti verba oris mei. n conſpectu angelorum pſallam tibi adorabo ad templũ ſanctum tuum: et confitebor nomini tuo. uper miſericordia tua et veritate tua: quoniam

le patriarche

le connestable

sibilla libica

magnificasti super omne nomē sanctum tuum [illegible]n quacūqȝ die inuocauero te exaudi me: multiplicabis in anima mea virtutem [illegible]onfiteantur tibi domine omēs reges terre: quia audierūt omīa verba oris tui [illegible]t cantēt in viis domini: quoniam magna est gloria domini [illegible]uoniam excelsus dominus et humilia respicit: et alta a lōge cognoscit [illegible]i ambulauero in medio tribulationis viuificabis me/ et super iram inimicorum meorum extendisti manum tuam: ⁊ saluū me fecit dextera tua [illegible]ominus retribuet ꝓ me domine misericordia tua in seculum: opera manuum tuarum ne despicias [illegible]equiem eternam ān. Opera manuum tuarum ne despicias dn̄e. ℣. A porta inferi. ℟. Erue domine animas eoꝝ. ān. Audiui vocem. ps. [illegible]agnificat. ā. Audiui vocem de celo dicentē beati mortui qui in domino moriunt. Kyrieleyson. Christe eleysō. Kyrieleysō. Pater noster. Aue maria. Et ne nos. ps. [illegible]Auda anima mea dominum: laudabo dominum in vita mea: psallam deo meo ꝙ diu fuero [illegible]olite confidere in principibus: in filiis hominum in quibus non est salus. [illegible]xibit spiritus eius et reuertetur in terrā suam: in illa die peribunt omnes cogitationes eorum [illegible]eatus cuius deus iacob adiutor eius spes eius in domino deo ipsius: qui fecit celum ⁊ terrā mare

larcheuesque

le cheualier

leuesque

et omnia que in eis sunt [redacted]ui custodit veritatē in seculum facit iudicium iniuriam patientib⁹: dat escam esurientib⁹ [redacted]ominus soluit cōpeditos: dominus illuminat cecos. [redacted]omin⁹ erigit elisos: dn̄s diligit iustos [redacted]ominus custodit aduenas pupillū ⁊ viduā suscipiet: ⁊ vias peccatorum disꝑdet. [redacted]egnabit domin⁹ in secula deus tuus syon: in generatione ⁊ generationem [redacted]equiem eternā dona eis domine: et lux perpetua luceat eis. ℣. A porta inferi. Erue dn̄e animas eorū. Credo videre bona dn̄i in terra viuētium. Dn̄e exaudi. Et clamor meus. ⁊c. [redacted] Oremus.

[redacted] Eus cui proprium est misereri et parcere te supplices dep̄camur ꝓ anima famuli tui. N. quam hodie de hoc seculo migrare iussisti vt nō tradas eam in manus inimici nec obliuiscaris in finē: sed iubeas illam ab angelis sanctis suscipi atqꝫ ad regionem viuorum perduci: et quia in te sperauit ⁊ credidit sanctorum tuorꝫ mereatur societate letari. Per dn̄m. [redacted] Oratio.

[redacted] Eus cui proprium est misereri semper et parcere: ꝓpiciare animabus famulorum famularumqꝫ tuarum: ⁊ omnia eorum peccata dimitte: vt mortis vinculis absoluti trāsire mereantur ad vitam. Per dominum. [redacted] Oratio.

[redacted] Eus indulgentiarum domine da anime famuli vel famule tue. N. cui⁹ āniuersa-

ſibila agrippa

rium depoſitionis diem cōmemoramꝰ refrigerii ſedē/q̇etis beatitudinē/⁊ luminis claritatē. Per dominum noſtrum ieſum chriſtū. ⁊c. Oratio.

Eus qui inter apoſtolicos ſacerdotes famulos tuos pontificali dignitate cenſeri feciſti: preſta queſumus: Vt quorum vicem ad horam gerebant in terris: eorum perpetuo conſortio letentur in celis. Per dominum.

Eus venie largitor ⁊ hūane ſalutis amator queſumus clementiā tuam vt noſtrarum cōgregationū fratres ⁊ ſorores q̄ ex hoc ſeculo tranſierunt intercedente beata maria ſemper virgine ⁊ beato michaele archangelo cū omnibꝰ ſanctis tuis ad perpetue beatitudinis conſortiū peruenire concedas. Per dominum.

Fidelium deus oīm conditor et redemptor animabus omnium fidelium defunctoꝝ remiſſionem cunctorū tribue peccatoꝝ: Vt indulgentiā quam ſemper optauerunt piis ſupplicationibꝰ cōſequātur. Qui viuis. ⁊c. ā. Dirige. ps.

Erba mea auribus percipe domine: intellige clamorem meum ntende voci orationis mee: rex meus et deus meus. uoniam ad te orabo domine: mane exaudies vocem meā ane aſtabo tibi ⁊ videbo: quoniam non deus volēs iniquitatem tu es neqz habitabit iuxta te malignus: neqz permanebūt iniuſti ante ocu-

lastrologien

le bourgoys

le chanoine

ſib tiburtina

ſibilla pſica

los tuos[illegible]diſti omnes qui operantur iniquitatem: perdes omnes qui loquuntur mendacium. [illegible]irum ſanguinū et doloſum abhominabitur dñs: ego autem in multitudine miſericordie tue. [illegible]ntroibo in domū tuam: adorabo ad tēplum ſanctū tuum in timore tuo. [illegible]omine deduc me in iuſticia tua ꝓpter inimicos meos: dirige in cōſpectu tuo viam meā. [illegible]uoniā nō eſt in ore eorum veritas: cor eorum vanū eſt. [illegible]epulchrū patens eſt guttur eorū linguis ſuis doloſe agebāt: iudica illos deus. [illegible]ecidant a cogitationibꝰ ſuis ſecundum multitudinē impietatū eorum expelle eos: quoniam irritauerunt te dñe. [illegible]t letentur omnes qui ſperant in te: ineternum exultabunt et habitabis in eis. [illegible]t gloriabuntur in te omēs qui diligunt nomen tuū: quoniam tu benedices iuſto. [illegible]omine vt ſcuto: bone voluntatis tue coronaſti nos. [illegible]equiem. ān. Dirige domīe deus meus in conſpectu tuo viam meam. ān. Cōuertere. Ps. [illegible]omine ne ī furore tuo arguas me neqȝ in ira tua corripias me. i. ān. Conuertere domine ⁊ eripe animā meam quoniā nō eſt in morte qui memor ſit tui. ān. Nequando. [illegible] Pſalmꝰ.

[illegible]Dmine deus meꝰ in te ſperaui ſaluū me fac: ex omnibꝰ ꝑſequētibꝰ me ⁊ libera me. [illegible]equādo rapiat vt leo aīam meā: dū non eſt q̇ redimat neqȝ qui ſaluum faciat. [illegible]omine deus

·le marchant·

·le chartreux·

ſibilla·cimeria

ſibila ſamie

meus ſi feci iſtud: ſi eſt iniquitas in manib⁹ meis i reddidi retribuẽtibus michi mala: decidã merito ab inimicis meis inanis. erſequatur inimicus animã meam ⁊ cõprehendat ⁊ cõculcet in terra vitam meã: et gloriam meã in puluerẽ deducat. xurge dñe in ira tua: et exaltare in finibus inimicorũ meorũ. t exurge dñe deus meus in precepto quod mãdaſti: et ſynagoga populorũ circũdabit te. t propter hanc in altum regredere: domin⁹ iudicat populos. udica me domine ſecundũ iuſticiam meã: ⁊ ſecũdum innocentiam meã ſuper me. onſumetur nequicia peccatorum ⁊ diriges iuſtũ: ſcrutans corda et renes deus. uſtum adiutorium meũ a dño: qui ſaluos facit rectos corde. eus iudex iuſt⁹ fortis et patiens: nunquid iraſcitur per ſingulos dies. iſi cõuerſi fueritis gladium ſuum vibrauit: arcum ſuum tetendit et parauit illum. t in eo parauit vaſa mortis: ſagittas ſuas ardentibus effecit. cce parturit iniuſticiam concepit dolorem: ⁊ peperit iniquitatem. acum aperuit et effodit eum: ⁊ incidit in foueam quam fecit. onuertetur dolor eius in caput eius: et in verticem ipſius iniquitas eius deſcendet. onfitebor dño ſecundũ iuſticiã eius: et pſallam nomini dñi altiſſimi. equiẽ eternã dona eis. ⁊c.

aña. Nequando rapiat vt leo animam meam

ſibila delphica

sibila·agripa

dum non eſt qui redimat neqȝ qui ſaluũ faciat. ℣. A poꝛta inferi. ℟. Erue domīe animas eoꝝ. Pater noſter. Aue maria. Et ne. Sed. Lectio.i.

Arce michi domine: nichil enim ſunt dies mei. Quid eſt homo qꝛ magnificas eum: aut quid apponis erga eum coꝛ tuũ? Viſitas eũ diluculo ⁊ ſubito pꝛobas illũ. Vſqȝquo non parcis michi nec dimittꝭ me vt glutiã ſaliuã meã? Peccaui. Quid faciã tibi o cuſtos hoīm? Quare poſuiſti me cõtrarium tibi: ⁊ factus ſum michimetipſi grauis? Cur non tollis peccatum meũ: et quare non aufers iniquitatẽ meã? Ecce nunc in puluere doꝛmio: et ſi mane me queſieris non ſubſiſtã. ℟. Credo ꝙ redemptoꝛ meus viuit ⁊ in nouiſſimo die de terra ſurrecturꝰ ſum. Et in carne mea videbo deũ ſaluatoꝛem meum. ℣ꝰ. Quẽ viſurus ſum egoipſe ⁊ non alius et oculi mei cõſpecturi ſunt. Et in carne mea videbo deum ſaluatoꝛem meum.

Lectio ſecunda.

Edet animam meam vite mee: dimittaȝ aduerſum me eloquium meum. Loquar in amaritudine anime mee: dicam deo. Noli me condemnare. Indica michi cur me ita iudices? Nunquid bonum tibi videtur ſi calumnieris: et oppꝛimas me opus manuum tuarum: et cõſiliũ impioꝛum adiuues? Nunquid oculi carnei tibi ſunt: aut ſicut videt homo ⁊ tu videbis? Nunq̃d

lamoureux

ladvocat

le menestrier

ſibilla·erithea

ſicut dies hominis dies tui et anni tui ſicut humana ſunt tempora? Vt queras ĩiquitatẽ meã: et peccatum meũ ſcruteris. Et ſcias quia nichil impium fecerim: cuꝫ ſit nemo qui de manu tua poſſit eruere. ℞. Qui lazarum reſuſcitaſti a monumento fetidum. Tu eis domine dona requiẽ et locũ indulgẽtie. ℣. Qui Ventur⁹ es iudicare Viuos ⁊ mortuos ⁊ ſeculũ ꝑ ignẽ. Tu eis. Lec.iii.

le laboureur

le cordelier

[illegible]Anus tue dñe fecerunt me/ et plaſmauerunt me totũ in circuitu: et ſic repente precipitas me. Memento queſo ꝙ ſicut lutum feceris me: ⁊ in puluerẽ reduces me. Nonne ſicut lac mulſiſti me: ⁊ ſicut caſeũ me coagulaſti? Pelle ⁊ carnibus Veſtiſti me oſſib⁹ et neruis compegiſti me. Vitam et miſericordiam tribuiſti michi: ⁊ Viſitatio tua cuſtodiuit ſpiritum meum. ℞. Dñe quando Veneris iudicare terrã Vbi me abſcondã a Vultu ire tue. Quia peccaui nimis ĩ Vita mea. ℣⁹. Cõmiſſa mea paueſco et ante te erubeſco dũ Veneris iudicare noli me condẽnare. Qꝛ peccaui. Añ. In loco paſcue. [illegible]Pſalmus.

[illegible]Ominus regit me et nichil michi deerit: in loco paſcue ibi me collocauit. [illegible]uper aquam refectiõis educauit me: animam meam conuerti[illegible]eduxit me ſuꝑ ſemitas iuſticie: propter nomẽ ſuum [illegible]am et ſi ambulauero in medio Vmbre mortis: nõ timebo mala quoniam tu

ſib· tiburtina

mecum es[redacted]irga tua et baculus tuus: ipſa me cõſolata ſunt.[redacted]araſti ĩ cõſpectu meo mẽſam: aduerſus eos qui tribulãt me[redacted]impinguaſti in oleo caput meũ: ⁊ calix me⁹ iebriãs q̃ pꝛeclarus eſt[redacted]t miſericoꝛdia tua ſubſequetur me: oĩbus diebus vite mee[redacted]t vt inhabitẽ in domo dñi: in longitudinẽ dieru[redacted]equiẽ. ãn. In loco paſcue ibi me collocauit. ãn. Delicta. [redacted]Pſalmus.

[redacted]D te domine leuaui animam meam: de[redacted]us meus in te confido non erubeſcam. [redacted]eqꝫ irrideant me inimici mei: etenim vniuerſi qui ſuſtinent te non confundentur.[redacted]onfundantur omnes iniqua agẽtes: ſupuacue.[redacted]ias tuas domine demonſtra michi: et ſemitas tuas edoce me[redacted]irige me in veritate tua et doce me: quia tu es deus ſaluatoꝛ meus ⁊ te ſuſtinui tota die[redacted]eminiſcere miſerationum tuarum domine: et miſericoꝛdiarum tuarum que a ſeculo ſũt. [redacted]elicta iuuẽtutis mee et ignoꝛãtias meas: ne memineris.[redacted]ecundum mĩam tuam memẽto mei tu: pꝛopter bonitatẽ tuam domine[redacted]ulcis et rect⁹ dñs: ꝑpter hoc legẽ dabit delinquẽtib⁹ in via.[redacted]irigit manſuetos in iudicio: docebit mites vias ſuas[redacted]niuerſe vie dñi miſericoꝛdia et veritas requirẽtibus teſtamentũ eius: ⁊ teſtimonia eius[redacted]ꝛopter nomen tuũ domine pꝛopiciaberis peccato meo: multum eſt enim[redacted]uis eſt

ſibila ꝑſica

ſibila cimeria

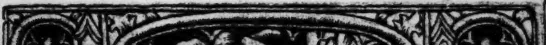

sibila samie

homo qui timet dominū: legem statuit ei in via quam elegit. Anima eius in bonis demorabitur: et semen eius hereditabit terram. Firmamentum est dñs timentibus eum: ⁊ testamentū ipsius vt manifestetur illis. Oculi mei semper ad dominū: quoniā ipse euellet de laqueo pedes meos. Respice in me et miserere mei: quia vnicus ⁊ pauꝑ sum ego. Tribulationes cordis mei multiplicate sunt: de necessitatibꝰ meis erue me. Vide humilitatem meam et laborem meum: et dimitte vniuersa delicta mea. Respice inimicos meos quoniam multiplicati sunt: et odio iniquo oderūt me. Custodi animam meam et erue me non erubescam: quoniam speraui in te. Innocentes et recti adheserunt michi: quia sustinui te. Libera deus israel: ex omnibus tribulationibus suis. Requiem eternā dona eis. ⁊c.

ān. Delicta iuuentutis mee ⁊ ignorātias meas ne memineris domine. ān. Credo videre. ps.

Dominus illuminatio mea ⁊ salus mea: quem timebo. Dominus protector vite mee: a quo trepidabo. Dum appropiant suꝑ me nocentes: vt edant carnes meas. Qui tribulant me inimici mei: ipsi infirmati sunt ⁊ ceciderunt. Si consistant aduersum me castra: nō timebit cor meum. Si exurgat aduersum me prelium: in hoc ego sperabo. Vnam petii a domino hanc

la royne

la duchesse

la regente

sibila delphica

sibila agrippa

requiram vt inhabitẽ in domo dñi: omnibus diebus vite mee [redacted]t videam voluntatem domini: et visitem templum eius [redacted]uoniam abſcondit me in tabernaculo ſuo in die maloꝝ protexit me in abſcondito tabernaculi ſui [redacted]n petra exaltauit me ⁊ nunc exaltauit caput meum: ſuper inimicos meos [redacted]ircuiui et immolaui in tabernaculo eius hoſtiam vociferationis: cãtabo et pſalmum dicam dño. [redacted]xaudi domine vocem meã qua clamaui ad te: miſerere mei et exaudi me. [redacted]ibi dixit cor meũ exquiſiuit te facies mea: faciem tuam domine requiram [redacted]e auertas faciẽ tuam a me: ne declines in ira a ſeruo tuo [redacted]diutor meus eſto dñe ne derelinquas me: neq; deſpicias me deus ſalutaris meus [redacted]uoniam pater meus et mater mea dereliquerunt me: dñs autẽ aſſumpſit me [redacted]egẽ pone michi dñe in via tua: et dirige me in ſemita recta ꝓpter inimicos meos [redacted]e tradideris me in animas tribulantium me quoniã inſurrexerunt in me teſtes iniqui: et mẽtita eſt iniq̃tas ſibi [redacted]redo videre bona dñi: in terra viuentiũ [redacted]xpecta dñm viriliter age et confortetur cor tuum: ⁊ ſuſtine dñm [redacted]equiem eternã dona eis dñe: et lux. ⁊c. ãn. Credo videre bona domini in terra viuentiũ. ℣. In memoria eterna erit iuſtus. Ab auditiõe mala nõ timebit Pater noſter. Et ne nos. Sed libera. Lectõ. iiii.

la chevaliere

labbesse

la feme de

sibila samie

homo qui timet dominū: legem ſtatuit ei in via quam elegit. nima eius in bonis demorabitur: et ſemen eius hereditabit terram. irmamentum eſt dn̄s timentibus eum: ⁊ teſtamentū ipſius vt manifeſtetur illis. culi mei ſemper ad dominū: quoniā ipſe euellet de laqueo pedes meos. eſpice in me et miſerere mei: quia vnicus ⁊ paup̄ ſum ego. ribulationes cordis mei multiplicate ſunt: de neceſſitatib⁹ meis erue me. ide humilitatem meam et laborem meum: et dimitte vniuerſa delicta mea. eſpice inimicos meos quoniam multiplicati ſunt: et odio iniquo oderūt me. uſtodi animam meam et erue me non erubeſcam: quoniam ſperaui in te. nnocentes et recti adheſerunt michi: quia ſuſtinui te. ibera deus iſrael: ex omnibus tribulationibus ſuis. equiem eternā dona eis. ⁊c. An. Delicta iuuentutis mee ⁊ ignorātias meas ne memineris domine. An. Credo videre. ps. ominus illuminatio mea ⁊ ſalus mea: quem timebo. ominus protector vite mee: a quo trepidabo. um appropiant ſup̄ me nocentes: vt edant carnes meas. ui tribulant me inimici mei: ipſi infirmati ſunt ⁊ ceciderunt. i conſiſtant aduerſum me caſtra: nō timebit cor meum. i exurgat aduerſum me prelium: in hoc ego ſperabo. nam petii a domino hanc

la royne

la duchesse

la regente

requiram vt inhabitē in domo dn̄i: omnibus die
bus vite mee [redacted]t videam voluntatem domini:
et viſitem templum eius [redacted]uoniam abſcondit
me in tabernaculo ſuo in die malorꝝ. protexit me
in abſcondito tabernaculi ſui [redacted]n petra exalta
uit me ⁊ nunc exaltauit caput meum: ſuper ini-
micos meos [redacted]ircuiui et immolaui in taberna
culo eius hoſtiam vociferationis: cātabo et pſal
mum dicam dn̄o. [redacted]xaudi domine vocem meā
qua clamaui ad te: miſerere mei et exaudi me.
Tibi dixit cor meū exquiſiuit te facies mea: fa
ciem tuam domine requiram [redacted]e auertas faciē
tuam a me: ne declines in ira a ſeruo tuo [redacted]diu
tor meus eſto dn̄e ne derelinquas me: neqꝫ deſpi-
cias me deus ſalutaris meus [redacted]uoniam pater
meus et mater mea dereliquerunt me: dn̄s autē
aſſumpſit me [redacted]egē pone michi dn̄e in via tua:
et dirige me in ſemita recta ꝓpter inimicos me-
os [redacted]e tradideris me in animas tribulantium
me quoniā inſurrexerunt in me teſtes iniqui: et
mētita eſt iniq̄tas ſibi [redacted]redo videre bona dn̄i:
in terra viuentiū [redacted]xpecta dn̄m viriliter age et
confortetur cor tuum: ⁊ ſuſtine dn̄m [redacted]equiem
eternā dona eis dn̄e: et lux. ⁊c. Ān. Credo videre
bona domini in terra viuentiū. ℣. In memoria
eterna erit iuſtus. Ab auditiōe mala nō timebit
Pater noſter. Et ne nos. Sed libera. Lectō. iiii.

sibilla agrippa

la cheualiere

labbeſſe

la feme deſtat

la damoiselle

la bourgoise

Uantas habeo iniquitates et peccata: ſcelera mea atqȝ delicta oſtende michi. Cur faciē tuam abſcōdis et arbitraris me inimicum tuū? Contra foliū quod vento rapitur oſtendis potentiam tuam: et ſtipulā ſiccam perſequeris. Scribis enim contra me amaritudines ⁊ conſumere me vis peccatis adoleſcentie mee. Poſuiſti in neruo pedem meū ⁊ obſeruaſti omēs ſemitas meas. Et veſtigia pedum meoꝛum conſideraſti. Qui quaſi putredo conſumendus ſum: et quaſi veſtimentū quod comeditur a tinea. ℟. Heu michi domine qꝛ peccaui nimis ĩ vita mea quid faciam miſer vbi fugiam niſi ad te deus meus miſerere mei. Dum veneris in nouiſſimo die. ℣. Anima mea turbata eſt valde ſed tu domĩe ſuccurre ei. Dum veneris. Lectio. v.

Omo natus de muliere bꝛeui viuēs tempoꝛe repletur multis miſeriis. Qui quaſi flos egreditur ⁊ conteritur ⁊ fugit velut vmbꝛa: et nunꝙ in eodem ſtatu permanet. Et dignū ducis ſuper huiuſcemodi aperire oculos tuos: ⁊ adducere eum tecum ĩ iudiciū. Quis poteſt facere mundum de immundo cōceptum ſemine? Nonne tu q̇ ſolus es? Breues dies hominis ſunt: numerus menſiū eius apud te eſt. Conſtituiſti terminos eius q̇ pꝛeteriri non poterūt. Recede ergo paululū ab eo vt quieſcat donec optata veniat:

sib. tiburtina

ſicut mercẽnarii dies eius. ℟. Ne recorderis peccata mea domine. Dum veneris iudicare ſeculũ per ignem. ℣. Dirige domine deus meus in conſpectu tuo viam meã. Dũ venrris. Lectio. vi.

Quis michi hoc tribuat vt in inferno protegas me et abſcõdas me donec pertranſeat furor tuus: ⁊ conſtituas michi tempus in quo recorderis mei? Putas ne mortuus homo rurſum viuat? Cunctis diebus quibus nunc milito expecto donec veniat imutatio mea. Vocabis me: et ego reſpõdebo tibi. Operi manuum tuarum porriges dexteram. Tu quidem greſſus meos dinumeraſti: ſed parce peccatis meis. ℟. Domine ſecundum actum meum noli me iudicare nichil dignum in conſpectu tuo egi. Ideo deprecor maieſtatem tuam vt tu deus deleas iniquitatẽ meam. ℣. Amplius laua me domine ab iniuſticia mea ⁊ a delicto meo munda me: quia tibi ſoli peccaui. Ideo deprecor. ãn. Complaceat. ps.

Expectans expectaui dominum: et intẽdit michi Et exaudiuit preces meas et eduxit me de lacu miſerie: ⁊ de luto fecis Et ſtatuit ſupra petram pedes meos: et direxit greſſus meos Et immiſit in os meum cãticum nouũ: carmen deo noſtro [illegible]idebunt multi et timebunt: ⁊ ſperabunt in dño. [illegible]eatus vir cuius eſt nomen domini ſpes eius: et non reſpexit in vanitates

la cordiere

la femme du ceul

la nourrice

ſibilla libica

et iſanias falſas [redacted]ulta feciſti tu domine deus meus mirabilia tua: ⁊ cogitationibus tuis non eſt qui ſimilis ſit tibi [redacted]nnūciaui ⁊ locutꝰ ſum: multiplicati ſunt ſuper numerum [redacted]acrificiū et oblationem noluiſti: aures autē perfeciſti michi [redacted]olocauſtū ⁊ pro peccato non poſtulaſti: tunc dixi ecce venio [redacted]n capite libri ſcriptū eſt de me vt facerem voluntatē tuam deus meus volui: et legem tuā in medio cordis mei [redacted]nnunciaui iuſticiā tuam in eccleſia magna: ecce labia mea nō prohibebo domine tu ſciſti [redacted]uſticiam tuam non abſcondi in corde meo: veritatem tuam ⁊ ſalutare tuum dixi [redacted]on abſcōdi miſericordiam tuam et veritatem tuam a conſilio multo [redacted]u autem domine ne lōge facias miſeratiōes tuas a me: miſericordia tua ⁊ veritas tua ſemꝑ ſuſceperūt me [redacted]uoniā circundederūt me mala quorum non eſt numerus cōprehenderūt me iniquitates mee: ⁊ nō potui vt viderem [redacted]ultiplicate ſunt ſuper capillos capitis mei: ⁊ cor meum dereliq̄t me [redacted]omplaceat tibi domine vt eruas me: domine ad adiuuandū me reſpice [redacted]onfundantur et reuereantur ſimul qui querunt animam meam: vt auferant eam [redacted]onuertantur retrorſum et reuereātur: qui volunt michi mala [redacted]erant confeſtim confuſionem ſuam: qui dicunt michi euge euge. [redacted]xultent et letentur ſuper te

la chamberiere

la commadreſſe

la vielle demoiſe

ſibilla delphica

ſibila agrippa

omnes querentes te et dicant ſemper magnificetur dominus: qui diligūt ſalutare tuum. [redacted]go autem mendicus ſum ⁊ pauper: dominus ſolicitus eſt mei. [redacted] diutoꝛ meus et ꝓtectoꝛ meus tu es: deus meus ne tardaueris. [redacted]equiem. an̄. Cōplaceat tibi domine vt eruas me domīe ad adiuuandum me reſpice. an̄. Sana domine. [redacted] ps.

BEatus qui intelligit ſuꝑ egenum ⁊ pauperem: in die mala liberabit eum domin⁹ [redacted]ominus cōſeruet eum ⁊ viuificet eum ⁊ beatum faciat eum in terra: ⁊ non tradat eū in animam inimicoꝛum eius. [redacted]ominus opem ferat illi ſuper lectum doloꝛis eius: vniuerſum ſtratū eius: verſaſti in infirmitate eius. [redacted]go dixi domine miſerere mei: ſana animā mam quia peccaui tibi. [redacted]nimici mei dixerunt mala michi: quando moꝛietur ⁊ peribit nomen eius. [redacted]t ſi ingrediebatur vt videret vana loquebatur coꝛ ei⁹: congregabit iniquitatem ſibi. [redacted]grediebatur foras: et loq̄batur in idipſum. [redacted]duerſum me ſuſurrabant omnes inimici mei: aduerſum me cogitabant mala michi. [redacted]erbum iniquum conſtituerunt aduerſum me: nunquid qui doꝛmit non adiiciet vt reſurgat. [redacted]tenim homo pacis mee ī quo ſperaui qui edebat panes meos: magnificauit ſuper me ſupplantationē. [redacted]u autē domine miſerere mei et reſuſcita me: ⁊ retribuā eis. [redacted]

la veufue

la marchāde

la ballive

hoc cognoui quoniam voluiſti me: quoniam nõ gaudebit inimicus meus ſup me. [illegible]e autẽ propter innocentiam ſuſcepiſti ⁊ confirmaſti me: in conſpectu tuo ineternum. [illegible]enedictus domin⁹ deus iſrael: a ſeculo et in ſeculum fiat fiat. [illegible]equiem eternam dona eis domine. ⁊c. ãn. Sana domine animam meam quia peccaui tibi. aña. Sitiuit. [illegible] Pſalmus.

[illegible]uemadmodũ deſiderat ceruus ad fontes aquarum: ita deſiderat anima mea ad te deus. [illegible]itiuit anima mea ad deũ fontem viuũ: quãdo veniã ⁊ apparebo ante faciem dei. [illegible]uerunt michi lachrymе mee panes die ac nocte: dũ dicitur michi quotidie vbi eſt deus tuus. [illegible]ec recordatus ſum ⁊ effudi in me animã meam: quoniam tranſibo in locum tabernaculi admirabilis vſqȝ ad domum dei. [illegible]n voce exultatiõis et confeſſionis: ſonus epulantis. [illegible]uare triſtis es anima mea: ⁊ quare cõturbas me. [illegible]pera in deo quoniam adhuc confitebor illi: ſalutare vultus mei et deus meus. [illegible]d meipſum anima mea cõturbata eſt propterea memor ero tui de terra iordanis ⁊ hermonii: a mõte modico. [illegible]byſſus abyſſum inuocat: in voce catharactarũ tuar. [illegible]mnia excelſa tua ⁊ fluctus tui: ſuper me tranſierunt. [illegible]n die mãdauit dominus miſericordiã ſuam: et nocte cãticum eius. [illegible]pud me oratio deo vite

la theologiene

la nouuelle mariee

la femme grosse.

sib tiburtina

mee:dicam deo ſuſceptoꝛ meus es[illegible]uare oblitꝰ es mei ⁊ quare contriſtatus incedo:dum affligit me inimicus[illegible]um cõfringuntur oſſa mea exꝓbꝛauerũt michi:qui tribulãt me inimici mei. [illegible]um dicũt michi per ſingulos dies: Vbi eſt deꝰ tuus[illegible]uare triſtis es anima mea:et quare conturbas me[illegible]pera in deo quoniam adhuc confiteboꝛ illi:ſalutare vultus mei ⁊ deus meus. ãn. Sitiuit anima mea ad deum viuum quando veniam et apparebo ante faciẽ domini. Requiem eternam dona eis domine. Et lux perpetua luceat eis. Pater noſter. Et ne nos. Sed. Lec. vii.

Spiritus meus attenuabitur:dies mei bꝛeuiabuntur: et ſolum michi ſupereſt ſepulchꝛum. Non peccaui: et in amaritudinibus moratur oculus meus. Libera me domine et pone me iuxta te: ⁊ cuiuſuis manꝰ pugnet cõtra me. Dies mei tranſierunt/cogitationes mee diſſipate ſunt toꝛquentes coꝛ meum. Noctem verterũt in diem ⁊ turſum poſt tenebꝛas ſpero lucem. Si ſuſtinuero infernꝰ domus mea eſt:et in tenebꝛis ſtraui lectulum meum. Putredini dixi. Pater meus es:mater mea ⁊ ſoꝛoꝛ mea vermibus. Vbi eſt ergo nunc pꝛeſtolatio mea et patientia mea: tu es domine deus meus. ℟. Peccãtem me quotidie et nõ me penitentẽ timoꝛ moꝛtis cõturbat me. Qꝛ in ĩferno nulla eſt redẽptio miſerere mei

la fille pucelle

vidua·iudith

·sibilla·libica·

deus ⁊ salua me. ℣. Deus in noīe tuo saluū me fac ⁊ ī ꝟtute tua libera me. Qꝛ in īferno. l'. viii.

Elli mee cōsumptis carnibus adhesit os meum ⁊ derelicta sunt tantūmodo labia circa dētes meos. Miseremini mei miseremini mei saltem Vos amici mei: quia manus domini tetigit me. Quare persequimini me sicut deus: et carnibus meis saturamini? Quis michi tribuat Vt scribantur sermones mei? Quis michi det Vt exarentur in libꝛo stilo ferreo aut plumbi lamina Vel celte sculpant᷑ in silice? Scio enī ꝙ redemptoꝛ meꝰ Viuit ⁊ in nouissimo die de terra surrecturus sum ⁊ rursum circūdaboꝛ pelle mea et in carne mea Videbo deum saluatoꝛem meum Quem Visurus sum egoipse ⁊ oculi mei conspecturi sunt et nō alius. Reposita est hec spes mea in sinu meo. ℟. Requiem eternam dona eis domine: et lux perpetua luceat eis. ℣. Qui lazarū resuscitasti a monumento fetidum: tu eis domine dona requiem. Et lux.

Lectio nona.

Vare de Vulua eduxisti me qui Vtinam cōsumptus essem ne oculꝰ me Videret. Fuissem quasi non essem de Vtero translatus ad tumulum. Nunquid non paucitas dierum meoꝛū finietur bꝛeui? Dimitte ergo me domine Vt plāgam paululum doloꝛē meū anteꝙ̃ Vadā ⁊ nō reuertar ad terram tenebꝛosam ⁊ opertam moꝛtis

·garde·dacouchee

la·ieune fille·

la·religieuse·

sibila·delphica

sibila erithea

caligine. Terram miſerie et tenebrarum Vbi vmbra mortis et nullus ordo: ſed ſempiternus horror inhabitās. ℟. Libera me domine de morte eterna in die illa tremenda. Quando celi mouendi ſunt et terra. Dum veneris iudicare ſeculum per ignem. Dies illa dies ire calamitatis ⁊ miſerie/ dies magna et amara valde. Quando celi mouendi ſunt et terra. Quid ergo miſerrimus quid dicam vel quid faciam dum nil boni perferam ante tantum iudicem. Dum veneris. Nunc chriſte petimus miſerere queſumꝰ qui veniſti redimere perditos noli damnare redēptos. Libera me dñe de viis inferni qui portas ereas confregiſti et viſitaſti infernum et dediſti eis lumen vt viderent te. Qui erant in penis tenebrarum. ℣. Clamantes ⁊ dicentes adueniſti redemptor noſter. Qui. Requieſcant in pace. Amen. aña. Exultabunt. ps. [redacted]iſerere mei deus ſecundum magnam miſericordiam tuam. ⁊c. ān. Exultabunt domino oſſa humiliata. ān. Exaudi domine.

[redacted]Pſalmus.

[redacted] E decet hymnus deus in ſyō: ⁊ tibi reddetur votum in hieruſalem. [redacted]xaudi orationem meam ad te omnis caro veniet. [redacted]erba iniquorum preualuerunt ſuper nos ⁊ impietatibus noſtris tu propiciaberis. [redacted]eatus quem elegiſti et aſſumpſiſti: inhabitabit in atriis tuis.

fēme aux potēces

la fēme de villag

ſibila pmana

la reuēdereſſe

lamoureuſe

[illegible]eplebimur in bonis domus tue: ſanctum eſt templum tuum mirabile in equitate. [illegible]xaudi nos deꝰ ſalutaris noſter ſpes omniū finiū terre et in mari longe [illegible]reparans montes in virtute tua accinctus potentia qui cõturbas profundū maris: ſonum fluctuum eius [illegible]urbabūtur gētes et timebunt qui habitant terminos a ſignis tuis: exitus matutini et veſpere delectabis. [illegible]iſitaſti terram ⁊ inebriaſti eam: multiplicaſti locupletare eam [illegible]lumen dei repletum eſt aquis paraſti cibum illorum: quoniam ita eſt preparatio eius. [illegible]iuos eius inebrians multiplica genimina eius: in ſtillicidiis eius letabitur germinans [illegible]enedices corone anni benignitatis tue: et campi tui replebuntur vbertate [illegible]ingueſcēt specioſa deſerti: et exultatione colles accingent. [illegible]nduti ſunt arietes ouium et valles abundabunt frumento: clamabunt etenim hymnum dicent [illegible]equiem eternam. ⁊c. ān. Exaudi domine ortionem meam ad te omnis caro veniet. ān. Me ſuſcepit. ps. [illegible]eus deus meus. ān. Me ſuſcepit dextera tua dñe. ān. A porta inferi. ps.

[illegible]go dixi in dimidio dierum meorum: vadam ad portas inferi [illegible]ueſiui reſiduum annorum meorum: dixi non videbo dominum deum in terra viuentium [illegible]on aſpiciam hominem: vltra et habitatorem quietis. [illegible]eneratio

ſibila europa

ſibila pſica:

mea ablata eſt et conuoluta eſt a me: quaſi tabernaculum paſtorū[illegible]ꝛeciſa eſt velut a texēte vita mea dum adhuc oꝛdiret ſuccidit me: de mane vſqꝫ ad veſperam finies me. [illegible]perabā vſqꝫ ad mane: quaſi leo ſic contriuit omnia oſſa mea [illegible]e mane vſqꝫ ad veſperā finies me: ſicut pullus hyꝛundinis ſic clamabo: meditaboꝛ vt columba. Attenuati ſūt oculi mei: ſuſpicientes in excelſo: [illegible]ñe vim patioꝛ reſpōde pꝛo me: quid dicā aut quid reſpōdebit michi: cū ipſe fecerim [illegible]ecogitabo tibi oēs ānos meos: in amaritudine aīe mee [illegible]ñe ſi ſic viuitꝛ ⁊ in talibus vita ſpūs mei coꝛripies me ⁊ viuificabis me: ecce in pace amaritudo mea amariſſima. [illegible]u autē eruiſti animā meā vt nō periret: pꝛoieciſti poſt tergum tuū oīa peccata mea [illegible]uia nō infernus ꝯfitebitur tibi neqꝫ moꝛs laudabit te: non expectabunt qui deſcendunt in lacum veritatē tuam. Viuens viuens ipſe confitebitur tibi: ſicut ⁊ ego hodie pater filiis notam faciet veritatem tuam [illegible]omine ſaluum me fac et pſalmos noſtros cantabimus: cunctis diebus vite noſtre in domo domini. ān. A poꝛta inferi erue domine animā eius. ān. Omis ſpūs. ps. [illegible]audate dn̄m de celis. ā. Omnis ſpūs laudet dn̄m. v⁹. Requiē. Et lux. ān. Ego ſum. ps. [illegible]enedict⁹ domin⁹. ān. Ego ſum reſurrectio et vita qui credit in me etiam ſi

la ſorciere

ſibila ſamie

mortuus fuerit viuet ⁊ omnis q̄ viuit ⁊ credit in me nō morietur ineternū. Kyrieleyſon. Chriſte eleyſon. Kyrieleyſon. Pater noſter. Et ne nos. Sed libera nos.

[illegible]Pſalmus.

[illegible]xaltabo te domine quoniā ſuſcepiſti me: nec delectaſti inimicos meos ſup̄ me. [illegible]omine deus me⁹ clamaui ad te: ⁊ ſanaſti me. [illegible]omine eduxiſti ab inferno animam meam: ſaluaſti me a deſcendentibus in lacum. [illegible]ſallite dn̄o ſancti eius: et confitemini memorie ſanctitatis eius. [illegible]uoniam ira in indignatione eius: ⁊ vita in voluntate eius. [illegible]d veſperum demorabitur fletus: ⁊ ad matutinū leticia. [illegible]go autem dixi in abundātia mea: non mouebor ineternū. [illegible]n̄e in voluntate tua: preſtitiſti decori meo virtutem. [illegible]uertiſti faciem tuam a me: ⁊ factus ſum conturbatus. [illegible]d te domine clamabo: ⁊ ad deū meū deprecabor. [illegible]ue vtilitas in ſanguine meo: dum deſcendo in corruptionem. [illegible]unquid confitebitur tibi puluis: aut annunciabit veritatem tuā. [illegible]udiuit dominus et miſertus eſt mei: domin⁹ factus eſt adiutor meus. [illegible]onuertiſti plāctum meum in gaudium michi: concidiſti ſaccum meum et circundediſti me leticia. [illegible]t cantet tibi gloria mea et non compungar: domine deus meus ineternū confitebor tibi. [illegible]equiem eternam dona eis dn̄e. Et lux ꝑpetua luceat eis. A porta

le cardinal

ſibila aphrica

ſibila · erithea

inferi. Erue dn̄e animas eoꝝ. Credo videre bona dn̄i in terra viuentium. Oremus.

Deus cui proprium eſt miſereri ſemper et parcere: ꝓpiciare animabus famulorum famularumqꝫ tuarum: ⁊ omnia eorum peccata dimitte: vt mortis vinculis abſoluti trāſire mereantur ad vitam. Per dominum. Oratio.

Omnipotens ſempiterne deus cui nūq̄ ſine ſpe miſericordie ſupplicatur ꝓpiciare anime famuli tui vel famule tue. N. vt q̄ de hac vita in tui nominis cōfeſſione deceſſit ſanctoꝝ tuoꝝ numero facias aggregari. Per.

Deus cuius miſericordie nō eſt numerus ſuſcipe pro animabus famuloꝝ tuorum pontificum preces noſtras: ⁊ lucem leticie/ eiſqꝫ regionē in ſctoꝝ tuoꝝ ſocietate ꝯcede. Per. Orō.

Inclina dn̄e aurem tuā ad preces noſtras quibus mīam tuā ſupplices deprecamur: vt animas famuloꝝ famularūqꝫ tuarū quas de hoc ſeculo migrare iuſſiſti: in pacis ac lucis regione cōſtituas: ⁊ ſanctoꝝ tuoꝝ iubeas eſſe conſortes. Per dominum.

Animabus queſumus dn̄e omniū fideliū defunctoꝝ oratio proficiat ſupplicantiū vt eas ⁊ a pctīs omnibus exuas: ⁊ tue redēptionis facias eſſe participes. Qui cum deo patre. Requieſcant in pace. Amen.

le patriarche

le connestable

ſibila cūana

In feriis inter feſtum animarū ꝛ paſcha.

Dce mea ad dominū clamaui : Voce mea ad dominū deprecatus ſum ffundo in conſpectu eius orationem meam:ꝛ tribulationē meam ante ipſum pronuncio. n deficiendo ex me ſpiritum meum:et tu cognouiſti ſemitas meas n via hac qua ambulabam:abſconderunt ſuperbi laqueum michi. ōſiderabam ad dexteram et videbam : et non erat qui cognoſceret me. eriit fuga a me:ꝛ non eſt qui requirat animam meam. lamaui ad te domine dixi tu es ſpes mea : porcio mea in terra viuentium. ntende ad deprecationem meam: quia humiliatus ſum nimis ibera me a perſequētibus me:quia confortati ſunt ſuper me. duc de cuſtodia animam meā ad confitendū nomini tuo me expectant iuſti donec retribuas michi

Ancte et indiuidue trinitati : ieſu chriſti crucifixi humanitati: glorioſe marie virgini ſit ſempiterna gloria ab omni creatura per infinita ſeculorum ſecula. Amen enedictum ſit dulce nomen domini noſtri ieſu chriſti ꝛ glorioſe virginis marie matris eius ineternum et vltra. Amen . Nos cum prole pia benedicat virgo maria undi ſaluator ſit nobis auxiliator Et anime omnium fidelium defunctorum per miſericordiā dei in pace requieſcant. Amē. a

·le marchant·

·le chartreux·

·le ſergent·

ſibila Europa

Veniā cūctis deus hic & vbiqz ſepultis: Vt ſint in requie propter tua vulnera quiqz. ā. [illegible]it laus deo: pax viuis: requies defūctis. Amē. Ore⁹.

DOmine ieſu chriſte ſalus et liberatio fidelium animarū qui nō veniſti animas perdere ſed ſaluare: & dare animā tuā in redemptionem pro multis: immenſam clementiam tuam ac ineffabilem miſericordiam tuam humiliter imploramus: Vt animas oīm fideliū defūctorū in penis purgatorii cruciatas miſericorditer reſpicere digneris: & q̄ iuſte ꝓ pctis affligunt̄ tua benigniſſima pietate liberēt̄: ſubueniatqz illis tua mīa quas tuo ꝑcioſiſſimo ſāguīe redemiſti. Et per merita beatiſſime glorioſiſſime ſempqz ꝟginis dei genitricis marie/ & oīm ſctōꝝ & ſctārū eas ab inferorū cruciatib⁹ liberare/ & int̄ aīas ſctōꝝ tuoꝝ collocare digner̄ Veſte quoqz īmortalitatis īdui: & ꝑadiſi amenitate cōfoueri iubeas Qui cū patre. &c. Pater noſter. Aue maria.

[illegible]hic incipiunt cōmendationes animarum.

[illegible]Eati immaculati in via: qui ambulant in lege domini. [illegible]eati qui ſcrutantur teſtimonia eius: in toto corde exquirant eum. [illegible]on enī qui operant̄ iniquitatem: in viīs eius ambulauerūt. [illegible]u mādaſti mādata tua: cuſtodiri nimis. [illegible]tinā dirigāt̄ vie mee: ad cuſtodiēdas iuſtificatiōes tuas. [illegible]unc nō cōfundar: cū

ſibula pſica:

leſcuyer

labbe

le preuoſt

ſibila ſamie

laſtrologien

perſeuero in omnibus mandatis tuis onfitebor tibi in directione cordis: in eo ꝙ didici iudicia iuſticie tue. uſtificationes tuas cuſtodiã: non me derelinquas vſqꝫquaqꝫ. n quo corrigit adoleſcentior viam ſuã: in cuſtodiẽdo ſermones tuos n toto corde meo exquiſiui te: ne repellas me a mãdatis tuis n corde meo abſcõdi eloquia tua: vt non peccem tibi. enedictus es dñe: doce me iuſtificationes tuas. n labiis meis pronunciaui: omnia iudicia oris tui. n via teſtimoniorũ tuorũ delectatus ſum: ſicut in omibus diuiciis. n mãdatis tuis exercebor ⁊ conſiderabo vias tuas n iuſtificationibꝰ tuis meditabor non obliuiſcar ſermones tuos.

Etribue ſeruo tuo viuifica me: ⁊ cuſtodiã ſermones tuos euela oculos meos: et conſiderabo mirabilia de lege tua. ncola ego ſum in terra: non abſcondas a me mandata tua õcupiuit anima mea deſiderare iuſtificationes tuas in omni tempore. ncrepaſti ſupbos maledicti qui declinant a mãdatis tuis ufer a me opprobriũ ⁊ contemptum: quia teſtimonia tua exquiſiui. tenim ſederũt principes et aduerſum me loquebãtur: ſeruus autẽ tuus exercebatur in iuſtificationibus tuis am ⁊ teſtimonia tua meditatio mea eſt: ⁊ conſiliũ meũ iuſtificatiões tue dheſit pauimẽto anima mea

le bourgoys

le chanoine

sibila agrippa

Viuifica me ſecūdum verbū tuum [redacted]ias meas enunciaui ⁊ exaudiſti me: doce me iuſtificatiões tuas [redacted]iam iuſtificationū tuarum inſtrue me: et exercebor i mirabilib⁹ tuis [redacted]ormitauit aīa mea pre tedio: cōfirma me in verbis tuis. [redacted]iā iniq̄tatꝭ āmoue a me: ⁊ de lege tua miſerere mei [redacted]iā veritatꝭ elegi: iudicia tua nō ſū oblit⁹ [redacted]dheſit teſtioniis tuis dn̄e: noli me cōfūdere. [redacted]iā mandatorꝝ tuorꝝ cucurri: cū dilataſti cor meum.

[redacted]Egem pone michi domine viā iuſtificationum tuarum: et exquiram eam ſemꝑ. [redacted]a michi intellectum et ſcrutabor legē tuam: et cuſtodiam illam in toto corde meo [redacted]educ me in ſemita mandatorum tuorum: qꝛ ipſam volui [redacted]nclina cor meū in teſtimonia tua: ⁊ nō i auariciam [redacted]uerte oculos meos ne videant vanitatē: in via tua viuifica me [redacted]tatue ſeruo tuo eloquiū tuū in timore tuo [redacted]mputa opprobriū meum quod ſuſpicatus ſum: qꝛ iudicia tua iocūda.

[redacted]cce concupiui mandata tua: in equitate tua viuifica me [redacted]t veniat ſuꝑ me mīa tua dn̄e: ſalutare tuum ſecundū eloquiū tuū [redacted]t reſpondebo exprobrantibus michi verbū: qꝛ ſperaui in ſermonibus tuis [redacted]t ne auferas de ore meo verbū veritatis vſq̄ꝫquaq̄ꝫ: qꝛ in iudiciis tuis ſuperſperaui [redacted]t cuſtodiā legē tuā ſemper: in ſeculū ⁊ in ſeculū ſeculi [redacted]t ambulabā in latitudine: quia

le marchant

le chartreux

le sergent

mādata tua exquisiui t loquebar de testimoniis tuis in conspectu regum: ⁊ non cōfundebar t meditabar in mādatis tuis: que dilexi t leuaui manus meas ad mādata tua que dilexi: et exercebor in iustificationibus tuis.

Emor esto verbi tui seruo tuo: in quo michi spem dedisti. ec me consolata est in humilitate mea: qꝛ eloquiū tuū viuificauit me. uperbi inique agebant vsqꝫquaqꝫ: a lege autē tua non declinaui emor fui iudicioꝝ tuorum a seculo dn̄e: ⁊ consolatus sum efectio tenuit me pro peccatoribus: derelinquentibꝰ legem tuā antabiles michi erant iustificationes tue: in loco peregrinationis mee. emor fui nocte nominis tui dn̄e: ⁊ custodiui legē tuam ec facta est michi: qꝛ iustificationes tuas exquisiui ortio mea dn̄e: dixi custodire legem tuā. eprecatus sum faciem tuā in toto corde meo: miserere mei secundū eloquium tuū ogitaui vias meas ⁊ cōuerti pedes meos: in testimonia tua aratus sum ⁊ non sum turbatus: vt custodiā mādata tua unes peccatoꝝ circūplexi sunt me: ⁊ legem tuā non sum oblitus edia nocte surgebam ad cōfitendū tibi: super iudicia iustificationis tue articeps ego sum omnium timentiū te: ⁊ custodientiū mādata tua isericordia tua dn̄e plena est terra: iustificationes tuas doce me.

Onitatem feciſti cum ſeruo tuo domine ſecundū verbū tuū onitatem ⁊ diſciplinam ⁊ ſcientiam doce me: qꝛ in mādatis tuis credidi riuſq̄ humiliarer ego deliqui: propterea eloquiū tuum cuſtodiui onus es tu: ⁊ in bonitate tua doce me iuſtificationes tuas ultiplicata eſt ſuper me īiquitas ſuperboꝝ: ego autem in toto corde meo ſcrutabor mādata tua. oagulatum eſt ſicut lac cor eorum: ego vero legem tuā meditatus ſum onū michi qꝛ humiliaſti me: vt diſcam iuſtificatiōes tuas. onū michi lex oris tui: ſup milia auri ⁊ argēti anus tue fecerunt me ⁊ plaſmauerunt me: da michi intellectum vt diſcam mandata tua ui timent te videbunt me ⁊ letabuntur: quia in verba tua ſuperſperaui ognoui domine quia equitas iudicia tua: ⁊ ī veritate tua humiliaſti me iat miſericordia tua vt cōſoletur me: ſecundū eloquiū tuū ſeruo tuo eniant michi miſeratiōes tue et viuā: quia lex tua meditatio mea eſt ōfundātur ſupbi qꝛ iniuſte iniquitatē fecerūt in me: ego autem exercebor in mādatis tuis onuertantur michi timētes te: ⁊ qui nouerunt teſtimonia tua iat cor meū immaculatum in iuſtificationibus tuis: vt non confundar.

Efecit in ſalutare tuū anima mea: et in verbum tuum ſuperſperaui efecerunt

le menestrier

Sibilla libica

oculi mei in eloquiū tuum:dicētes quādo conſolaberis me uia fact⁹ ſum ſicut Vter ī pruina: iuſtificatiōes tuas nō ſum oblitus. uot ſunt dies ſerui tui: quādo facies de pſequētib⁹ me iudiciū arrauerūt michi ĩiqui fabulatiōes: ſed nō Vt lex tua mnia mādata tua Veritas: iniqui perſecuti ſunt me adiuua me. aulomin⁹ cōſummauerūt me in terra: ego autem non dereliqui mandata tua ecundū miam tuā Viuifica me: ⁊ cuſtodiam teſtimonia oris tui.

neternū dñe: Verbū tuū permanet in celo n generatione ⁊ generationē Veritas tua: fundaſti terrā ⁊ permanet dinatiōe tua perſeuerat dies: quoniā omīa ſeruiūt tibi iſi ꝙ lex tua meditatio mea eſt: tūc forte periiſſem in humilitate mea neternū non obliuiſcar iuſtificatiōes tuas: qꝛ in ipſis Viuificaſti me u⁹ ſum ego ſaluū me fac: quia iuſtificationes tuas exquiſiui e expectauerūt peccatores Vt perderēt me: teſtimonia tua intellexi mnis cōſummationis Vidi finē: latū mādatum tuū nimis.

uomodo dilexi legem tuam domine: tota die meditatio mea eſt up inimicos meos prudentē me feciſti mandato tuo: quia ineternum michi eſt uper omnes docentes me intellexi: qꝛ teſtimonia tua meditatio mea eſt. up ſenes intellexi: quia mandata tua queſiui. b

le laboureur

le cordelier

Sibilla delphica

sibila agrippa

omni via mala prohibui pedes meos: Vt custodiam verba tua. iudiciis tuis non declinavi quia tu legē posuisti michi. uam dulcia faucibus meis eloquia tua sup mel ori meo mādatis tuis intellexi: propterea odivi omnem viā iniquitatis.

ucerna pedibus meis verbū tuum: ⁊ lumen semitis meis. uravi et statui custodire: iudicia iusticie tue. umiliatus sū vsquequaqz domine: vivifica me secūdum verbum tuum oluntaria oris mei beneplacita fac domine: ⁊ iudicia tua doce me nima mea in manibus meis semper: ⁊ legem tuā nō sum oblit⁹.

Posuerunt peccatores laqueū michi: ⁊ de mandatis tuis non erravi ereditate acquisivi testimonia tua ineternuz: qr exultatio cordis mei sunt nclinavi cor meū ad faciendas iustificationes tuas ineternum: propter retributionem.

niquos odio habui: et legem tuam dilexi. diutor ⁊ susceptor me⁹ es tu: ⁊ in verbū tuū supersperavi. eclinate a me maligni: et scrutabor mādata dei mei. uscipe me scdm eloquiū tuū ⁊ vivā ⁊ nō cōfūdas me ab expectatione mea diuva me et salvus ero: et meditabor in iustificationibus tuis semp previsti omnes discedentes a iudiciis tuis: quia iniusta cogitatio eorum revaricantes reputavi oēs

zebera

peccatoꝛes terre: ideo dilexi teſtimonia tua. [illegible]ofige timoꝛe tuo carnes meas: a iudiciis eñi tuis timui. [illegible]eci iudicium et iuſticiam: non tradas me calumniantibus me[illegible]uſcipe ſeruum tuũ in bonum: non calumniantur me ſuperbi[illegible]culi mei defecerunt in ſalutare tuum: et in eloquium iuſticie tue. [illegible]ac cum ſeruo tuo ſecundum miſericoꝛdiam tuam: ⁊ iuſtificationes tuas doce me. [illegible]eruus tuus ſum ego da michi intellectum: Vt ſciam teſtimonia tua [illegible]empus faciẽdi domine: diſſipauerunt legem tuam[illegible]deo dilexi mandata tua: ſuper aurũ ⁊ tapazion[illegible]ꝛopterea ad omnia mandata tua dirigebar: omnẽ viam iniquam odio habui.

[illegible]irabilia teſtimonia tua domĩe: ideo ſcrutata eſt ea aĩa mea. [illegible]eclaratio ſermonum tuoꝛum illuminat: et intellectum dat paruulis. [illegible]s meum aperui et attraxi ſpiritum: quia mandata tua deſiderabam. [illegible]ſpice in me et miſerere mei: ſecundum iudicium diligẽtium nomen tuum. [illegible]reſſus meos dirige ſecundum eloquium tuum: et non dominetur mei omnis iniuſticia[illegible]edime me a calumniis hominum Vt cuſtodiam mandata tua. [illegible]aciem tuam illumina ſuper ſeruũ tuuz: ⁊ doce me iuſtificationes tuas. [illegible]xitus aquarum deduxerunt oculi mei: quia nõ cuſtodierũt legem tuã. [illegible]uſtus es

·la·royne·

·la·duchesse·

·la·regente·

iudith

domine:et rectum iudiciū tuum. [redacted]andasti iuſticiā teſtimonia tua:⁊ veritatē tuā nimis[redacted]abeſcere me fecit zelus me⁹: qꝛ obliti ſūt ꝟba tua inimici mei[redacted]gnitū eloquiū tuū vehemēter:et ſeruus tuus dilexit illud[redacted]doleſcentul⁹ ſū ego et cōtēptus iuſtificationes tuas nō ſum oblit⁹. [redacted]uſticia tua iuſticia ieternū: ⁊ lex tua veritas [redacted] tribulatio ⁊ anguſtia inuenerūt me:mādata tua meditatio mea eſt[redacted]quitas teſtimonia tua ineternum:intellectū da michi et viuam.

[redacted]Lamaui in toto corde meo exaudi me dñe [redacted]iuſtificationes tuas requirā.[redacted]lamaui ad te saluū me fac: vt cuſtodiam mandata tua. [redacted]reueni ī maturitate ⁊ clamaui:qꝛ ī verba tua ſuperſperaui[redacted]reuenerūt oculi mei ad te diluculo:vt meditarer eloquia tua[redacted]ocē meā audi ſecundū miſericordiā tuā dñe:⁊ ſecundū iudiciū tuum viuifica me.[redacted]ppꝛopinquauerunt perſequentes me iniquitati : a lege autem tua longe facti ſunt[redacted]ꝛope es tu domine:et omēs vie tue veritas[redacted]nitio cognoui de teſtimoniis tuis: quia ineternum fundaſti ea.

[redacted]ide hūilitatē meā ⁊ eripe me: qꝛ legē tuā nō ſū oblit⁹[redacted]udica iudiciū meū ⁊ redime me: ppt̄ eloquiū tuū viuifica me[redacted]oge a peccatoꝛib⁹ ſal⁹: qꝛ iuſtificatiōes tuas nō exq̄ſierūt [redacted]ie tue multe dñe: ſcdm iudicium tuū viuifi-

La cheualiere

labbesse

la feme descuie

sibilla cumana

sibila libica

ca me[redacted]ulti qui perſequuntur me et tribulant me: a teſtimoniis tuis non declinaui.[redacted]idi preuaricantes et tabeſcebam: quia eloquia tua non cuſtodierunt[redacted]ide quoniã mandata tua dilexi domine: in miſericordia tua viuifica me[redacted]rincipium verborũ tuorum veritas: ĩeternũ omnia iudicia iuſticie tue.

[redacted]Rincipes ꝑſecuti ſunt me gratis: ⁊ a verbis tuis formidauit cor meum[redacted]etabor ego ſuꝑ eloquia tua: ſicut qui ĩuenit ſpolia multa[redacted]niquitatẽ odio habui ⁊ abhomĩatus ſum: legem autem tuam dilexi.[redacted]epties ĩ die laudẽ dixi tibi: ſuper iudicia iuſticie tue.[redacted]ax multa diligentibus legem tuam: et non eſt illis ſcandalum[redacted]xpectabam ſalutare tuũ domine: ⁊ mãdata tua dilexi[redacted]uſtodiuit anima mea teſtimonia tua: et dilexit ea vehementer[redacted]eruaui mãdata tua et teſtimonia tua: quia omnes vie mee in cõſpectu tuo.[redacted]ppropinquet deprecatio mea in conſpectu tuo domine: iuxta eloquium tuum da michi ĩtellectum.[redacted]ntret poſtulatio mea in conſpectu tuo: ſecundum eloquium tuum eripe me.[redacted]ructabunt labia mea hymnum: cum docueris me iuſtificatiões tuas.[redacted]ronũciabit lingua mea eloquium tuum: quia omnia mãdata tua equitas.[redacted]iat manꝰ tua vt ſaluet me: quoniam mandata tua elegi[redacted]oncupiui ſalutare

la damoisell

la bourgoise

tuum domine: et lex tua meditatio mea eſt [redacted]i-uet anima mea et laudabit te: et iudicia tua ad-iuuabunt me [redacted]rraui ſicut ouis que periit: quere ſeruum tuum domine quia mandata tua non ſum oblitus. Requiem eternam dona eis domine. Et lux ꝑpetua luceat eis. Kyrieleyſõ. Chriſte eleyſõ. Kyrieleyſõ. Pater noſter. Aue maria Et ne nos. Sed libera nos. [redacted] Pſalmus.

DOmine probaſti me et cognouiſti me: tu cognouiſti ſeſſionem meam ⁊ reſurrectionem meam [redacted]ntellexiſti cogitationes meas de longe: ſemitam meam et funiculum meum inueſtigaſti [redacted] omnes vias meas preuidiſti: quia non eſt ſermo in lingua mea. [redacted]cce domine tu cognouiſti omnia nouiſſima et antiqua: tu formaſti me et poſuiſti ſuper me manū tuam [redacted] irabilis facta eſt ſcientia tua: ex me cõfortata eſt et non potero ad eam [redacted]uo ibo a ſpiritu tuo: et quo a facie tua fugiam [redacted]i aſcendero in celum tu illic es: ſi deſcẽdero ad infernū ades [redacted] ſumpſero pennas meas diluculo: ⁊ habitauero in extremis maris. [redacted]enim illic man⁹ tua deducet me: et tenebit me dextera tua [redacted]t dixi forſitan tenebre cõculcabit me: et nox illuminatio mea in deliciis meis [redacted]uia tenebre non obſcurabuntur a te et nox ſicut dies illuminabitur: ſicut tenebre eius ita et lumen eius. [redacted]uia tu poſſedi-

la cordeliere

la femme dacueil

la nourrice

sibila ciniana

ſti renes meos: ſuſcepiſti me de vtero matr̃ mee [redacted]onfitebor tibi quia terribiliter magnificat⁹ es mirabilia opera tua: et anima mea cognoſcet nimis [redacted]on eſt occultatum os meum a te quod feciſti in occulto: ⁊ ſubſtantia mea in inferiorib⁹ terre [redacted]mperfectum meum viderunt oculi tui: et in libro tuo omnes ſcribentur dies formabuntur et nemo in eis [redacted]ichi autem nimis honorificati ſunt amici tui deus: nimis confortatus eſt principatus eorũ [redacted]inumerabo eos ⁊ ſuper arenam multiplicabuntur: exurrexi et adhuc ſum tecum [redacted]i occideris de⁹ peccatores: viri ſanguinum declinate a me [redacted]uia dicitis in cogitatione: accipiãt in vanitate ciuitates ſuas [redacted]onne qui oderũt te domine oderam: et ſuper inimicos tuos tabeſcebam [redacted]erfecto odio oderam illos: inimici facti ſunt michi [redacted]roba me deus ⁊ ſcito cor meum: interroga me et cognoſce ſemitas meas [redacted]t vide ſi via iniquitatis in me eſt: et deduc me in via eterna [redacted]equiem eternã dona eis domine. Et lux perpetua luceat eis. A porta īferi. Erue domine animas eorum. Credo videre bona domini. In terra viuentium. Domine exaudi orationem meam. Et clamor meus ad te veniat. [redacted]Oremus.

[redacted]Ibi dñe commẽdamus animam famuli tui. N. et animas famulorũ famularum

la chamberiere

la commadereſſe

la vieille damoiſelle

sibila europa

ſibila pſica:

qz tuarum/Vt defuncti ſeculo tibi viuant et que per fragilitatem mundane cōuerſationis peccata admiſerunt: tua venia misericordiſſime pietatis abſterge. Per chriſtū dominū noſtrū. amē. Requieſcant in pace. Amen.

Vete omnes anime fideles quaꝝ corpora hic et vbiqz requieſcunt in puluere Jeſus qui nos redemit ſuo ꝑcioſiſſimo ſanguine dignetur vos a penis liberare: ꝛ in choro ſuoꝝ ſanctoꝝ angelorum collocare ibi noſtri memores ſuppliciter exorate: Vt vobis aſſociemur ꝛ vobiſcum in celis coronemur. Per chriſtum dñm noſtrū. amē

Oratio ad ſanctam crucem.

Alue ſalue rex ſanctorū: ſpes notiua peccatorum in hoc tanq̄ reus/pendens homo verus deus caducis nutans genibus. O q̄ pauper. O q̄ nudus/qualis es in cruce ludus. Deriſorum totus factus ſponte tamen non coactus/ attritus membris omnibus.

Alue ſalue ieſu bone/fatigatus in agone qui per lignum es diſtractus/ et ad lignū es coactus expāſis ſanctis manibus ī hac cruce te cruentem et diſtentum et contemptum Vt te queram me impelle/ ꝛ hoc meum imple velle facturus quo deſidero: Vt te queram mēte pura ſit hec mea prima cura non eſt labor nec grauabor: ſed ſanabor ꝛ mūdabor/cū te cōplexꝰ fuero. amē.

la marchāde

ſibilla cimica

ſibila lamie

Pſalmi de paſſione chriſti.

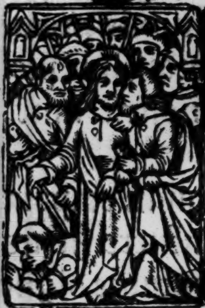

[illegible]Eus deus meus reſpice in me quare me dereliquiſti: longe a ſalute mea verba delictorum meorum. [illegible]eus meus clamabo per diē et nō exaudies: ⁊ nocte ⁊ nō ad inſipientiam michi. [illegible]u autē in ſancto habitas laus iſrael i te ſperauerūt patres noſtri: ſperauerūt ⁊ liberaſti eos. [illegible]d te clamauerunt et ſalui facti ſunt in te ſperauerunt et non ſunt confuſi. [illegible]go autem ſum vermis et nō homo: opprobrium hominum et abiectio plebis. [illegible]mnes videntes me deriſerunt me: locuti ſunt labiis et mouerunt caput. [illegible]perauit in domino eripiat eum: ſaluum faciat eum quoniam vult eum. [illegible]uoniā tu es qui extraxiſti me de ventre ſpes mea ab vberibus matris mee: in te proiectus ſū ex vtero. [illegible]e vētre matris mee deus me⁹ es tu: ne diſceſſeris a me. [illegible]uoniam tribulatio proxima eſt: quoniam non eſt qui adiuuet. [illegible]ircundederunt me vituli multi: tauri pingues obſederunt me. [illegible]peruerunt ſuper me os ſuum: ſicut leo rapiens et rugiens. [illegible]icut aqua effuſus ſū: et diſperſa ſūt oīa oſſa mea. [illegible]actū eſt cor meū tanq̄ cera liqueſcēs in medio vētris mei. [illegible]ruit tanq̄ teſta virtus mea: et lingua mea adheſit

la theologienne

nouuelle mariee

la femme groſſe

·ſibila·erithea

faucibus meis/et in puluerem mortis deduxiſti me[redacted]uoniã circũdederũt me canes multi: conſilium malignantiũ obſedit me[redacted] oderunt manus meas et pedes meos : dinumerauerũt omĩa oſſa mea[redacted]pſi vero cõſiderauerũt ⁊ inſpexerũt me:diuiſerũt ſibi veſtimẽta mea ⁊ ſuper veſtem meã miſerunt ſortem[redacted]u autem dñe ne elõgaueris auxiliũ tuũ a me: ad defenſionẽ meã conſpice[redacted]rue a framea deus animã meã:⁊ de manu canis vnicã meã[redacted]alua me ex ore leonis: ⁊ a cornib⁹ vnicorniũ humilitatẽ meã.[redacted]arrabo nomen tuũ fratrib⁹ meis : in medio eccleſie laudabo te.[redacted]ui timetis dominũ laudate eũ: vniuerſum ſemen iacob glorificate eũ.[redacted]imeat eũ omne ſemẽ iſrael: quoniã nõ ſpreuit neq3 deſpexit depcationẽ pauperis[redacted]ec auertit faciẽ ſuã a me:⁊ cũ clamarem ad eũ exaudiuit me[redacted]pud te laus mea in eccleſia magna : vota mea reddã in cõſpectu timentiũ eũ[redacted]dent pauperes ⁊ ſaturabũtur : ⁊ laudabũt dñm qui requirũt eũ viuẽt corda eorum in ſeculũ ſeculi[redacted]eminiſcẽtur ⁊ cõuertentur ad dñm vniuerſi fines terre.[redacted]t adorabunt in cõſpectu eius : vniuerſe familie gentium[redacted]uoniã domini eſt regnũ:⁊ ipſe dñabitur gentiũ[redacted]anducauerũt ⁊ adorauerũt omnes pingues terre:in conſpectu eius cadent omẽs qui deſcendunt in terra.[redacted]t anima mea illi viuet : et

lespouſee

la mignote

la fille pucelle

ſibila cumana·

·garde·dacouchee·

La·ieune fille·

La·religieuse·

ſemē meū ſeruiet ipſi [redacted]nnūciabitur dn̄o generatio vētura: ⁊ annūciabūt celi iuſticiā eius populo qui naſcetur quē fecit dominꝰ [redacted]ps.

[redacted] Ominus regit me et nichil michi deerit: in loco paſcue ibi me collocauit. [redacted]uper aquā refectionis educauit me: animā meā conuertit. [redacted] eduxit me ſuper ſemitas iuſticie: propter nomē ſuum. [redacted]am ⁊ ſi ambulauero in medio vmbre mortis: nō timebo mala quoniam tu mecū es. [redacted]irga tua ⁊ baculꝰ tuus: ipſa me cōſolata ſūt. [redacted]araſti in cōſpectu meo menſam: aduerſus eos qui tribulant me. [redacted]mpinguaſti in oleo caput meū: ⁊ calix meꝰ inebrians ꝙ̄ preclarꝰ eſt. [redacted]t mīa tua ſubſequet̄ me oībꝰ diebꝰ vite mee. [redacted]t vt ihabitē in domo dn̄i: i lōgitudinē dierꝝ. p̄s.

[redacted] Omini eſt terra et plenitudo eiꝰ orbis terrarꝝ: ⁊ vniuerſi q̄ habitāt in eo. [redacted]uia ipſe ſup̄ maria fundauit eum: et ſuper flumina preparauit eum. [redacted]uis aſcendet in montem domini: aut quis ſtabit in loco ſancto eius. [redacted]nnocēs manibus et mundo corde qui non accepit in vano animam ſuam: nec iurauit in dolo proximo ſuo. [redacted]ic accipiet benedictionem a domino: ⁊ miſericordiam a deo ſalutari ſuo. [redacted]ec eſt generatio querentium eum: querentiū faciem dei iacob. [redacted]ttollite portas principes veſtras et eleuamini porte eternales: ⁊ introibit rex glorie [redacted]uis

·ſibila·europa·

ſibila ꝑſica

eſt iſte rex glorie: dominus fortis ⁊ potens dominus potens in prelio. [illegible]ttollite portas pⁱcipes veſtras et eleuamini porte eternales: ⁊ introibit rex glorie. [illegible]uis eſt iſte rex glorie: dominus virtutum ipſe eſt rex glorie. [illegible] Pſalmus.

[illegible]D te domine leuaui animã meam: deus meus in te confido non erubeſcam. [illegible]eqꝫ irrideant me inimici mei: etenim vniuerſi qui ſuſtinent te non confundentur. [illegible]onfundantur omnes iniqua agentes ſuperuacue. [illegible]ias tuas domine demonſtra michi: et ſemitas tuas edoce me. [illegible]irige me in veritate tua ⁊ doce me: quia tu es deus ſaluator meus ⁊ te ſuſtinui tota die. [illegible]eminiſcere miſerationum tuarum dñe: et miſericordiarũ tuarũ que a ſeculo ſunt. [illegible]elicta iuuẽtutis mee: ⁊ ignorantias meas ne memineris. [illegible]ecundũ miſericordiã tuã memẽto mei tu: ꝓpter bonitatẽ tuã dñe. [illegible]ulcis ⁊ rectus dñs: propter hoc legẽ dabit delinquẽtibꝰ in via. [illegible]iriget manſuetos in iudicio: docebit mites vias ſuas. Vniuerſe vie dñi miſericordia ⁊ veritas requirentibus teſtamentum eius: ⁊ teſtimonia eius. Propter nomen tuũ domine propiciaberis peccato meo: multum eſt enim. [illegible]uis eſt homo qui timet dominũ: legem ſtatuit ei in via quam elegit. [illegible]nima eius in bonis demorabitur: ⁊ ſemẽ eius hereditabit terram. [illegible]irmamentũ eſt dñs

la bergere

la feme aux poteres

la feme de villag

sibila samie

timentibus eū: ⁊ teſtamentū ipſi⁹ vt manifeſtet illis culi mei ſemper ad dominū: quoniā ipſe euellet de laqueo pedes meos. eſpice in me et miſerere mei: qꝛ vnicus et pauper ſū ego. ribulationes cordis mei multiplicate ſunt: de neceſſitatibus meis erue me. ide humilitatem meam ⁊ laborē m[illegible] ⁊ dimitte vniuerſa delicta mea eſpice inimicos meos quoniā multiplicati ſunt: et odio iniquo oderūt me uſtodi animam meā ⁊ erue me non erubeſcā: quoniā ſperaui in te nnocentes et recti adheſerūt michi: qꝛ ſuſtinui te ibera deus iſrael: ex omnibus tribulationibus ſuis. Pſalmus.

udica me domine quoniā ego in innocentia mea ingreſſus ſū: ⁊ in dn̄o ſperās nō infirmabor roba me dn̄e ⁊ tēta me: vre renes meos ⁊ cor meū uoniā miſericordia tua ante oculos meos eſt: ⁊ cōplacui in veritate tua on ſedi cū conſilio vanitatis: ⁊ cum iniqua gerentibus nō introibo diui eccleſiā malignantiū: et cū impiis nō ſedebo auabo inter innocentes manus meas: ⁊ circūdabor altare tuū domīe t audiā vocē laudis: ⁊ enarrē vniuerſa mirabilia tua omine dilexi decorē domus tue: ⁊ locum habitationis glorie tue e perdas cū ipiis deu animā meā: ⁊ cū viris ſanguinū vitā meā n quorū manibus iniquitates ſunt: dextera

la vieille

la renē de relle

la monzelle

sibila elispōtis

eorum repleta eſt muneribus. go autē in innocentia mea ingreſſus ſum: redime me ⁊ miſerere mei. es meus ſtetit in directo: in eccleſiis benedicam te domine. Pſalmus.

ſibila agripa

Dminus illuminatio mea et ſalus mea quē timebo. omin⁹ protector vite mee a quo trepidabo. um a[illegible]piant ſup me nocentes: Vt edant carnes meas ui tribulāt me inimici mei: ipſi infirmati ſunt ⁊ ceciderūt. i conſiſtant aduerſum me caſtra: non timebit cor meū. i exurgat aduerſū me preliū: in hoc ego ſperabo. nā petii a dño hanc requirā vt inhabitē in domo domini: omnibus diebus vite mee. t videā voluntatē domini: ⁊ viſitē templuꝫ eius. uoniā abſcōdit me in tabernaculo ſuo in die maloꝝ: protexit me in abſcōdito tabernaculi ſui. n petra exaltauit me ⁊ nunc exaltauit caput meū: ſuper inimicos meos. ircuiui et immolaui in tabernaculo eius hoſtiam vociferatiōis: cātabo ⁊ pſalmū dicā domino. xaudi domine vocē meā qua clamaui ad te: miſerere mei ⁊ exaudi me. ibi dixit cor meū exquiſiuit te facies mea: faciem tuā domine requirā. e auertas faciē tuā a me: ne declines in ira a ſeruo tuo. diutor meus eſto domine ne derelinquas me: neqꝫ deſpicias me deus ſalutaris me⁹. uoniā pater me⁹ et mater mea dereliquerūt

la ſorciere

me: dñs autẽ aſſumpſit me[redacted]egem pone michi dñe in via tua ⁊ dirige me in ſemita recta: propt inimicos meos[redacted]e tradideris me in aĩas tribulantiũ me: quoniã inſurrexerũt in me teſtes iniqui et mentita eſt iniquitas ſibi[redacted]redo videre bona dñi: in terra viuentiũ[redacted]xpecta dñm viriliter age ⁊ cõfortetur cor tuũ: et ſuſtine dñm.

[redacted]D te dñe clamabo deus meus ne ſileas a me: nequãdo taceas a me ⁊ aſſimilabor deſcẽdentibus in lacũ[redacted]xaudi dñe vocẽ deꝑcationis mee dũ oro ad te: dũ extollo man⁹ meas ad templũ ſanctũ tuũ.[redacted]e ſimul tradas mecũ peccatoribus: ⁊ cũ operantibus iniquitatẽ ne ꝑdas me[redacted]ui loquuntur pacem cũ proximo ſuo mala autẽ in cordibus eorũ.[redacted]a illis ſecundũ opa eorũ: ⁊ ſcdm nequiciã adinuentionũ ipſorũ. [redacted]cdm opa manuũ eoꝝ tribue illis: redde retributionẽ eorũ ipſis.[redacted]uoniã nõ ĩtellexerũt opa dñi: ⁊ in opera manuũ ei⁹ deſtrues illos: ⁊ nõ edificabis eos[redacted]enedict⁹ dñs quoniam exaudiuit vocẽ deprecatiõis mee[redacted]ñs adiutor meus ⁊ protector me⁹: ⁊ in ipſo ſꝑauit cor meũ ⁊ adiut⁹ ſum [redacted]t refloruit caro mea: ⁊ ex volũtate mea confitebor ei[redacted]omin⁹ fortitudo plebis ſue: ⁊ ꝓtector ſaluationũ xpi ſui eſt[redacted]aluũ fac populũ tuũ dñe ⁊ benedic hereditati tue: ⁊ rege eos ⁊ extolle illos vſq; ineternum. [redacted]Pſalmus.

le · pape
lempereur
le · cardinal

fferte domino filii dei: afferte domino filios arietum fferte dño gloriã ⁊ honorem afferte dño gloriã nomini ei⁹: adorate dñm in atrio ſancto ei⁹ ox dñi ſup aquas de⁹ maieſtatis ĩtonuit: dñs ſup aquas multas ox dñi in virtute: Vox dñi in magnificẽtia ox dñi cõfringẽtis cedros ⁊ confringet dñs cedros libani.

t comminuet eos tanq̃ vitulum libani: ⁊ dilectus quemadmodum filius vnicornium.

ox domini intercidentis flammã ignis Vox domini concutientis deſertum: et commouebit dominus deſertum cades. ox domini preparantis ceruos ⁊ reuelabit condenſa: et in templo eius omnes dicent gloriam ominus diluuiũ inhabitare facit: et ſedebit ineternum. ominus virtutẽ populo ſuo dabit: dominus benedicet populo ſuo in pace. Pſalmus.

xaltabo te domine quoniã ſuſcepiſti me: nec delectaſti inimicos meos ſuper me.

omine deus me⁹ clamaui ad te: ⁊ ſanaſti me.

omine eduxiſti ab inferno aĩam meã ſaluaſti me a deſcẽdentibus in lacum ſallite dño ſancti eius: et cõfitemini memorie ſãctitatis ei⁹

uoniã ira in indignatione ei⁹: ⁊ vita in volũtate eius. d veſperũ demorabitur fletus: ⁊ ad matutinũ leticia. go au tẽ dixi in abũdantia mea: non mouebor ineternũ ñe in voluntate

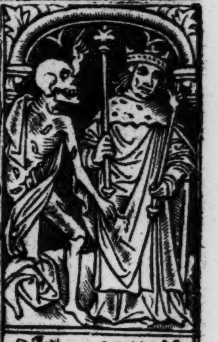
le roy

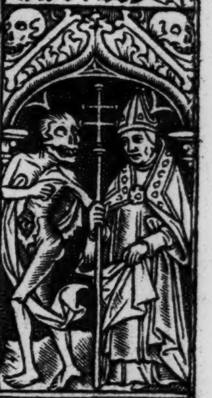
le patriarche

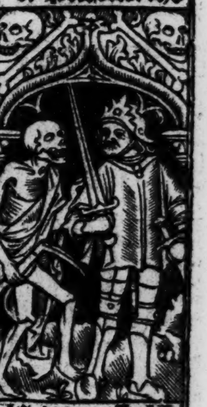
le connestable

ſibila libica

tua preſtitiſti decori meo virtutem [redacted] uertiſti faciem tuã a me: ⁊ factus ſum cõturbatus [redacted] d te dñe clamabo: ⁊ ad deũ meũ deprecabor [redacted] ue vtilitas in ſanguine meo: dum deſcẽdo in corruptionem [redacted] unquid cõfitebitur tibi puluis: aut annunciabit veritatẽ tuam [redacted] udiuit dñs et miſertus eſt mei: dominus factus eſt adiutor meus [redacted] onuertiſti planctum meum in gaudiũ michi concidiſti ſaccũ meum ⁊ circundediſti me leticia. [redacted] t cantet tibi gloria mea ⁊ non cõpungar: dñe deus meus ineternum cõfitebor tibi. [redacted] Pſalm⁹.

[redacted] N te dñe ſperaui non cõfundar ineternũ: [redacted] in iuſticia tua libera me [redacted] nclina ad me aurem tuam: accelera vt eruas me [redacted] ſto michi in deum protectorem ⁊ in domum refugii: vt ſaluum me facias [redacted] uoniam fortitudo mea et refugium meũ es tu: et propter nomen tuum deduces me ⁊ enutries me [redacted] duces me de laqueo quẽ abſconderunt michi: quoniã tu es protector me⁹ [redacted] n manus tuas commendo ſpiritum meum: redemiſti me domine de⁹ veritatis. ãn. Chriſtus factus eſt pro nobis obediens vſqz ad mortem/ mortem autem crucis. ℣. Ora pro nobis ſancta dei genitrix. ℟. Vt digni efficiamur ꝓmiſſioni. ℣. Valde honorandus. ⁊c. [redacted] Oremus.

[redacted] Eſpice queſum⁹ dñe ſuper hãc familiam tuã pro qua dñs noſter ieſus chriſtus non

larcheueſque

le cheualier

ſibilla agrippa

dubitauit manib⁹ tradi nocentiū : nec crucis ſubire tormentū [redacted]nteruenjat pro nobis dn̄e ieſu xp̄e apud tuā clemētiā nūc ꝛ in hora mortis noſtre glorioſa virgo maria ſanctiſſima mater tua cui⁹ ſacratiſſimā aīam in hora paſſionis tue doloris gladi⁹ ptrāſiuit [redacted]eati iohannis apoſtoli tui ꝛ euāgeliſte q̄s dn̄e deus noſter nūc ꝛ in hora mortis noſtre iugiter cōmēdet oratio : q̄ in cruce moriēs matrē tuā virgini cōmendaſti. Qui vi. [redacted]lorioſa paſſio. [redacted]enedictū ſit [redacted]ancte ꝛ indiuidue trinitati. Ut ſupra ante commēdatiōes.

[redacted]Ve benigne ieſu gratia plenus miſericordia tecum. Benedicta paſſio mors et vulnera tua et benedictus ſanguis vulnerum tuorū dn̄e miſerere michi peccatori. Dulciſſime domine da michi cor mundū/contritū quietum/patiens/et humile/caſtum corpus/obediēs/ꝛ ſtabile ſemper in tuis obſequiis mancipatum [redacted]

[redacted]Beatus hieronymus in hoc modo diſpoſuit hoc pſalterium vbi angelus domini docuit eum per ſpiritūſanctum: porro propter hoc abbreuiatū eſt q̄d hi qui ſollicitudinē habēt/ vel q̄ in infirmitate iacēt/aut qui in operibus occupātur vel iter agunt/vel longinquā viā/ ſeu per mare nauigant/aut qui bellum contra hoſtes cōmittūt/ ſeu cōtra inuidiā diabolorum qui militāt cōtra animas chriſtianorum aſſidue / aut qui verum

labbe
le preuoſt

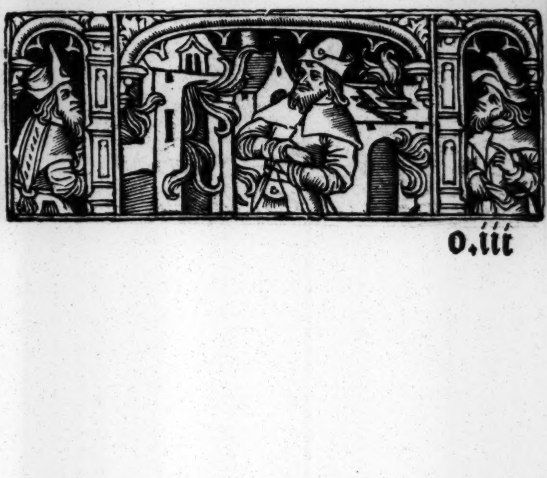

Da ~~ctris~~
Dominj

lastrologien

le bourgoys

Le chanoine

Votum vouerunt deo quotidie psallere psalteriū integrū ⁊ minime possunt hoc facere vel qui ieiunant fortiter/ ⁊ debilitatē habēt ⁊ pro his q̄ festa solēnia custodiūt eo ꝙ minime possūt psalteriū canere illud vnūquēqꝫ ergo ex his quos superiꝰ diximꝰ si volunt animā suā saluā facere ⁊ vitā eternā habere assidue oportet canere hoc psalterium ⁊ possidebūt regnū dei. Amen. [redacted] Psalt.

[redacted] Erba mea auribus percipe dn̄e: intellige clamorē meum [redacted] ntende voci orationis mee: rex meꝰ ⁊ deus meꝰ [redacted] omine ne in ira tua arguas me: neqꝫ in furore tuo corripias me [redacted] iserere mei dn̄e quoniā infirmꝰ sum: sana me dn̄e quoniam conturbata sunt ossa mea [redacted] t anima mea turbata est valde: sed tu domine vsqꝫquo. [redacted] onuertere dn̄e et eripe animā meā saluū me fac propter mīam tuā [redacted] espice et exaudi me: domine deus meus [redacted] llumina oculos meos: ne vnꝗ̄ obdormiam ī morte [redacted] erfice gressus meos in semitis tuis: vt non moueantur vestigia mea [redacted] go clamaui quoniam exaudisti me deus: inclina aurem tuam michi: et exaudi verba mea. [redacted] irifica misericordias tuas: qui saluos facis sperantes in te. [redacted] ustodi me domine vt pupillā oculi: sub vmbra alarum tuarum ꝓtege me a facie impiorum qui me affixerunt. [redacted] b occultis meis munda me domine: et ab alienis parce ser-

iudich

uo tuo[illegible]u autẽ dñe ne lõge facias auxiliũ tuũ a me:ad defẽſionẽ meã cõſpice [illegible]rue a framea de⁹ aiam meã:⁊ de manu canis vnicã meã[illegible]alua me ex ore leonis:⁊ a cornib⁹ vnicorniũ humilitatem meã[illegible]arrabo nomẽ tuũ fratrib⁹ meis in medio eccleſie laudabo te Vias tuas dñe notas fac michi:et ſemitas tuas doce me/ et dirige me in veritate tua[illegible]emẽto miſerationũ tuarũ dñe:⁊ mĩe tue que a ſeculo ſũt.[illegible]elicta iuuẽtutis mee ⁊ ignorãtias meas: ne memineris deus [illegible]ecũdũ miam tuã memor eſto mei: ꝓpter veritatẽ tuã dñe[illegible]ropter nomẽ tuũ dñe ꝓpiciaberis pctõ meo:multũ eſt enĩ Vide hũilitatẽ meã ⁊ laborẽ meũ:⁊ dimitte oĩa pctã mea.[illegible]e ꝑdas cũ ipiis de⁹ aiam meã:⁊ cũ viris ſanguinũ vitã meã[illegible]xaudi dñe vocẽ meã qua clamaui ad te: miſerere mei et exaudi me[illegible]e auertas faciem tuã a me:ne declines in ira a ſeruo tuo.[illegible]diutor meus eſto domine ne dereliquas me:neqꝫ deſpicias me deus ſalutaris meus.[illegible]egem pone michi domine in via tua ⁊ dirige me in ſemita recta:propter inimicos meos[illegible]e tradideris me in animas tribulãtiũ me: quoniã iuſurrexerũt in me[illegible]d te domine clamabo deus meus ne ſileas a me: ne vnq̃ diſcedas a me ⁊ ero ſimilis deſcendentibus in lacum[illegible]xaudi domine vocem deprecationis mee dũ oro ad te: dũ extollo man⁹

le marchant

le chartreux

le ſergent

ſibilla libica

meas ad templum ſanctū tuum[redacted]e ſimul tradas me cum peccatoribus: ⁊ cum operantib⁹ iniquitatē ne perdas me[redacted]aluum fac populū tuū domine et benedic hereditati tue: et rege eos ⁊ extolle illos vſqꝫ ineternum[redacted]n te domine ſperaui non cōfundar ineternū: in iuſticia tua libera me[redacted]nclina ad me aurem tuā: accelera vt eruas me[redacted]ſto michi in deum protectorem et in domum refugii: vt ſaluū me facias.[redacted]n manus tuas domine: commēdo ſpiritum meū.[redacted]ibera me et eripe me: de manib⁹ inimicorum meorum. [redacted]llumina faciem tuam ſuper ſeruū tuum ſaluum me fac in miſericordia tua domine: non cōfundar quoniā inuocaui te.[redacted]iat mīa tua dn̄e ſuꝑ nos: queadmodū ſperauimus in te[redacted]ndicā dn̄m in oī tēpore: ſemꝑ laus eius in ore meo[redacted]n domino laudabitur anima mea: audiant manſueti et letentur.[redacted]agnificate dn̄m mecum: et exaltemus nomē eius in idipſum.[redacted]udica dn̄e nocentes me: expugna impugnātes me[redacted]pprehende arma et ſcutum: et exurge in adiutorium michi[redacted]e ſileas domine ne diſcedas a me: exurge ⁊ intende iudiciū meum deus meus ⁊ domin⁹ meus in cauſam meā[redacted]udica ſecundū iuſticiā meam: domine deus meus[redacted]retende dn̄e miſericordiam tuā ſcientibus te: ⁊ iuſticiā tuam his qui recto ſunt corde[redacted]on veniat michi pes ſup-

filia delphica

·ſibilla·erithea

bie:⁊ manꝰ peccatoris non moueat me [redacted] xaudi orationem meam domine: et deprecationē meā auribus ꝑcipe lachrymas meas [redacted] e ſileas quoniam aduena ego ſum apud te: et peregrinus ſicut omnes patres mei. [redacted] emitte michi vt refrigerer priuſq̄ abeā:⁊ amplius non ero [redacted] u autē domine ne longe facias auxiliū tuū a me: miſericordia tua ⁊ veritas tua ſemper ſuſceperūt me [redacted] uoniā circundederūt me mala quoꝝ non eſt numerus cōprehenderunt me iniquitates mee:⁊ non potui vt viderem. [redacted] ultiplicate ſunt ſuper capillos capitis mei: ⁊ cor meum dereliquit me. [redacted] omplaceat tibi dn̄e vt eruas me: domine ad adiuuandū me reſpice [redacted] go vero egenus ⁊ pauper ſum: domine curam habe mei [redacted] diutor meꝰ et protector meus tu es:deus meꝰ ne tardaueris. [redacted] go dixi domine miſerere mei: ſana animam meam quia peccaui tibi. [redacted] xurge quare obdormis domine:exurge ⁊ ne repellas in finē [redacted] uare faciem tuā auertis obliuiſceris inopie noſtre: et tribulatiōis noſtre. [redacted] xurge domine adiuua nos:et libera nos propter nomē tuum [redacted] iſerere mei deus:ſecundū magnā miſericordiā tuā [redacted] t ſecundū multitudinem miſerationū tuarū:dele iniquitatē meā. [redacted] mplius laua me ab iniuſticia mea:⁊ a delicto meo mūda me [redacted] uerte faciē tuā a peccatis meis:et oēs iniq̄tates meas dele.

Lamoureux

ladvocat

le menestrier·

ſibilla cumana

[illegible]or mūdum crea in me deus: et ſpiritum rectū innoua in viſceribꝰ meis[illegible]e proiicias me a facie tua: et ſpiritū ſanctū tuum ne auferas a me. [illegible]edde michi leticiā ſalutarꝭ tui: ⁊ ſpiritu principali cōfirma me[illegible]omine labia mea aperies: et os meum annunciabit laudem tuam[illegible]eus in nomine tuo ſaluum me fac: et in virtute tua iudica me[illegible]eus exaudi orationem meam: auribus percipe verba oris mei.[illegible]uoniam alieni inſurrexerunt in me ⁊ fortes queſierunt animā meam: et non propoſuerūt deū ante conſpectum ſuum[illegible]xaudi deus orationem meā ⁊ ne deſpexeris deprecationē meā: intende in me et exaudi me[illegible]n deo laudabo verbū in dn̄o laudabo ſermonē in deo ſperaui: non timebo quid faciat michi homo[illegible]n me ſunt deus vota tua: que reddā laudationes tibi.[illegible]uoniam eripuiſti animam meā de morte et pedes meos de lapſu: vt placeā coram deo in terra viuentiū[illegible]iſerere mei deus miſerere mei: quoniam in te cōfidit anima mea[illegible]t in vmbra alarum tuaꝝ ſperabo: donec trāſeat iniquitas[illegible]ripe me de operantibus iniquitatem: et de viris ſanguinum ſalua me.[illegible]uia ecce ceperunt animā meam[illegible]go vero orationē meam ad te dn̄e: tempus beneplaciti deus.[illegible]n multitudine miſericordie tue exaudi me: in veritate ſalutis tue[illegible]alua me a luto vt nō inhereā

le laboureur

le cordelier

ſibilla europa

ſibila pſica:

libera me ex odientibus me ⁊ de profundo aquaꝝ. [illegible]on me demergat tempeſtas aque neqꝫ abſorbeat me profundū: neqꝫ vrgeat ſuper me puteus os ſuum[illegible]xaudi me domine quoniā benigna eſt miſericordia tua: ſecundum multitudinē miſerationum tuaꝝ reſpice in me.[illegible]ntēde anime mee ⁊ libera eā: propter inimicos meos eripe me [illegible]eus in adiutorium meū intēde: dn̄e ad adiuuandum me feſtina.[illegible]go vero egenus ⁊ pauper ſum: deus adiuua me[illegible]diutor me⁹ et liberator meus eſto: domine ne tardaueris[illegible]n te dn̄e ſperaui nō cōfundar ineternū: in iuſticia tua libera me ⁊ eripe me[illegible]nclina ad me aurē tuā: ⁊ ſalua me[illegible]ſto michi in deū protectorem: ⁊ in locū munitū vt ſaluum me facias.[illegible]eus me⁹ eripe me de manu pc̄toris: ⁊ de manu cōtra legē agētis et iniqui[illegible]epleatur os meū laude: vt poſſim cātare gloriam tuā tota die magnitudinē tuā.[illegible]e proiicias me in tempore ſenectutis mee: cū defecerit virt⁹ mea ne derelinquas me[illegible]eus ne elōgeris a me: deus meus in auxilium meū reſpice [illegible]go autē in te ſperabo: ⁊ adiiciam ſuper omnē laudem tuā[illegible]e tradas beſtiis aīas cōfitētium tibi: ⁊ aīas pauperū tuoꝝ ne obliuiſcaris in finē [illegible]eſpice in teſtamētū tuū quia repleti ſunt qui obſcurati ſunt terre domib⁹ iniquitatū.[illegible]diuua nos deus ſalutaris noſter: et propter gloriam

lenfant

le clerc

lermite

ſibila ſamie

nominis tui dñe libera nos et propici⁹ eſto pctis meis ꝓpter nomẽ tuũ. xcita potẽtiã tuã ⁊ veni vt ſaluos facias nos. ñe deus virtutũ conuerte nos: ⁊ oſtẽde faciẽ tuã ⁊ ſalui erim⁹. onuerte nos deus ſalutaris noſter: ⁊ auerte irã tuã a nobis. ũquid ineternũ iraſceris nobis: aut extendes iram tuam a generatione ⁊ progenie: eus tu conuerſus viuificabis nos: et plebs tua letabitur in te. ſtende nobis domine miſericordiam tuam: et ſalutare tuum da nobis.

nclina domĩe aurẽ tuã ⁊ exaudi me: quoniã egenus et pauꝑ ſum ego. uſtodi animã meã quoniã pctõr ſũ: ſaluũ fac ſeruũ tuũ deus de⁹ ſperantẽ in te. iſerere mei dñe quoniam ad te clamaui tota die: letifica aĩam ſerui tui quoniã ad te dñe animã meam leuaui. t tu domine de⁹ miſerator et miſericors: patiens et multe mĩe et verax. eſpice in me et miſerere mei da imperium ſeruo tuo: ⁊ ſaluum fac filium ancille tue ac mecum ſignum in bonum vt videant qui oderunt me et confundentur quoniam tu domine adiuuiſti me: et conſolatus es me. omine deus ſalutis mee: in die clamaui ad te ⁊ nocte coram te. ntret oratio mea in conſpectu tuo: inclina aurem tuam ad precem meam. ibi ſunt miſericordie tue antique domine: ſicut iuraſti dauid in veritate tua. emor eſto domine

la duchesse

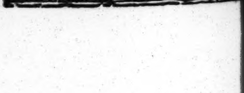

opprobrii ſeruorum tuoꝝ: quod continui in ſinu meo multaꝝ gentiū [redacted] onuertere dn̄e vſqꝫquo: et deprecabilis eſto ſup ſeruos tuos [redacted] t ſit ſplēdor domini dei noſtri ſuper nos: ⁊ opera manuū noſtrarum dirige ſuper nos: ⁊ opus manuū noſtrarum dirige. [redacted] omine exaudi orationē meā: et clamor meꝰ ad te veniat. [redacted] on auertas faciē tuam a me: in quacunqꝫ die tribulor inclina ad me aurē tuam [redacted] n quacūqꝫ die inuocauero te: Velociter exaudi me. [redacted] t ne ducas me ī dimidio dierū meoꝝ: in generatione et generationē anni tui. [redacted] t tu dn̄e fac mecum propter nomē tuum: quoniam ſuauis eſt miſericordia tua [redacted] omine libera me qr egenus ⁊ pauper ſum ego: ⁊ cor meū conturbatū eſt intra me [redacted] icut vmbra cum declinat ablatus ſum: ⁊ excuſus ſum ſicut locuſta [redacted] diuua me dn̄e deus meus: et ſalua me ꝓpter miſericordiā tuam [redacted] etribue ſeruo tuo viuifica me: ⁊ cuſtodiam ſermones tuos [redacted] euela oculos meos: ⁊ conſiderabo mirabilia de lege tua [redacted] ncola ego ſum in terra: non abſcondas a me mandata tua [redacted] oncupiuit anima mea deſiderare iuſtificationes tuas: ī omni tempore. [redacted] ncrepaſti ſuperbos: maledicti qui declinant a mandatis tuis [redacted] ufer a me opprobrium et contemptum: quia teſtimonia tua exquiſiui [redacted] tenim ſederūt principes et aduerſum me loquebantur: ſeruus

ſibilla erithea

la chevaliere

: labbeſſe :

la feme deſcuier

ſibila cumana

autem tuus exercebatur in iuſtificationib⁹ tuis. [redacted] iam ĩiquitatis amoue a me: ⁊ de lege tua miſerere mei. [redacted] iam veritatis elegi: iudicia tua nõ ſum oblitus. [redacted] educ me in ſemita mãdatorum tuorum: qꝛ ipſam volui. [redacted] nclina cor meũ in teſtimonia tua: et non in auariciam. [redacted] uerte oculos meos ne videant vanitatem: in via tua viuifica me. [redacted] tatue ſeruo tuo eloquium tuum: in timore tuo. [redacted] onitatẽ ⁊ diſciplinã ⁊ ſcientiam doce me: quia mãdatis tuis credidi. [redacted] onus es tu: et in bonitate tua doce me iuſtificationes tuas. [redacted] iat miſericordia tua vt exortetur me: ſecũdũ eloquium tuũ ſeruo tuo. [redacted] eniãt michi miſerationes tue ⁊ viuam: qꝛ lex tua meditatio mea eſt. [redacted] iat cor meum immaculatũ in iuſtificationibus tuis: vt non confundar. [redacted] umiliatus ſum vſqꝫquaqꝫ dñe: viuifica me ſecundũ verbũ tuũ. [redacted] oluntaria oris mei beneplacita fac domine: et iudicia tua doce me. [redacted] nima mea in manib⁹ meis ſemper: et legem tuam non ſum oblitus. [redacted] uſcipe me ſecundũ eloquiũ tuum ⁊ viuam: ⁊ non confundas me ab expectatione mea. [redacted] diuua me et ſaluus ero: et meditabor in iuſtificationibus tuis ſemper. [redacted] ac cum ſeruo tuo ſecundũ miſericordiam tuam: et iuſtificationes tuas doce me. [redacted] eruus tuus ſum ego: da michi ĩtellectũ vt ſciam teſtimonia tua. [redacted] eſpice in me et miſe-

la damoiselle

la bourgoise

rere mei: ſecundum iudicium diligentiũ nomen tuum [redacted] reſſus meos dirige ſecundum eloquiũ tuum: et non dominetur mei omnis iniuſticia. [redacted] edime me a calumniis hominũ: Vt cuſtodiã mãdata tua [redacted] aciem tuam illumina ſuper ſeruum tuum: ⁊ doce me iuſtificationes tuas [redacted] ide humilitatem meam et eripe me: qꝛ legem tuã non ſum oblitus [redacted] udica iudicium meũ ⁊ redime me: pꝛopter eloquium tuũ viuifica me [redacted] ppꝛopinquet depꝛecatio mea in cõſpectu tuo dñe: iuxta eloquium tuum da michi intellectũ [redacted] ntret oꝛatio mea in conſpectu tuo dñe: ſecundum eloquiũ tuum eripe me. [redacted] ructabũt labia mea hymnum: cum docueris me iuſtificatiões tuas [redacted] nnunciabitur lingua mea eloquium tuum: quia omnia mandata tua equitas [redacted] iat manꝰ tua vt ſaluum me facias: quia mãdata tua elegi. [redacted] oncupiui ſalutare tuũ domine: et lex tua meditatio mea eſt [redacted] iuet anima mea et laudabit te: et iudicia tua adiuuabunt me [redacted] rraui ſicut ouis que periit quere ſeruum tuum domine: quia mandata tua non ſum oblitus. [redacted] iſerere nobis domine miſerere nobis: quia multum repleti ſumus contemptione. [redacted] enefac domine: bonis et rectis coꝛde [redacted] onuertere domine captiuitatẽ noſtram: ſicut toꝛrens in auſtro [redacted] e pꝛofundis clamaui ad te dñe: domĩe exaudi vocem

ſibila pſica

la cordeliere

la feme dacueil

la nourrice

ſibila ſamie

meam [redacted]iant aures tue intendentes: in vocem deprecationis mee [redacted]n quacũqz die inuocauero te exaudi me: multiplicabis in anima mea virtutẽ [redacted]one domine cuſtodiam ori meo: ⁊ oſtiũ circũſtãtie labiis meis [redacted]on declines cor meũ in verba malitie ad excuſãdas excuſatiões in peccatis [redacted]ntende ad deprecationẽ meam: quia humiliatus ſum nimis [redacted]ripe me de perſequentibus me: quoniã preualuerũt ſuper me [redacted]duc de cuſtodia animã meã: ad cõfitendũ nomini tuo. [redacted]omine exaudi orationẽ meã auribꝰ percipe obſecrationẽ meã: in veritate tua exaudi me in tua iuſticia [redacted]t nõ intres in iudicium cũ ſeruo tuo: quia non iuſtificabitur in conſpectu tuo oĩs viuens [redacted]uia perſecutus eſt inimicus meꝰ animam meã: humiliauit in terra vitã meam [redacted]elociter exaudi me domine: defecit ſpiritus meꝰ. [redacted]e auertas faciẽ tuam a me: ⁊ ero ſimilis deſcendentibus in lacũ [redacted]uditã fac michi mane miſericordiã tuam: quia in te ſperaui [redacted]otam fac michi viam in qua ambulẽ: quia ad te leuaui animã meã [redacted]ripe me de inimicis meis dñe ad te confugi: doce me facere voluntatẽ tuã quia deus meꝰ es tu [redacted]piritus tuus bonus deducet me in terram rectã: propter nomen tuũ dñe viuificabis me in equitate tua [redacted]t educes de tribulatione animam meam: et in miſericordia tua

la chamberiere

la recommãderesse

la vielle damoiselle

diſperdes inimicos meos. [redacted]t perdes omnes qui tribulant animam meam: quia ego ſeruus tuus ſum. [redacted]

[redacted]Ona michi queſo omnipotēs deus Vt per hanc ſacroſanctā pſalterii celeſtis melodia anima mea ſaginetur. Dona Vt leo rugiēs ab infirma oue ſuperetur. Dona Vt per tuā gratiam violentiſſimus ſpiritus a debiliſſima carne Vincatur. Dona Vt ille qui de celo cecidit: hic me pugnante ſubdatur. Dona Vt ſi poteſtatem eius ad tēpus tua ꝑmiſſione patimur: nequaq̃ eius inſatiabilibus faucibus ſorbeamur. Fac illum triſtem de humana ſalute qui de offenſione noſtra ſemper exultat. Fac me tuis ſemper laudibus Valere: et ad tuam quandoq; dulcedinem miſericorditer peruenire. Qui viuis ⁊ regnas deus. Per omnia ſecula ſeculorum. Amen. [redacted]

[redacted] Oratio ad ſanctum ieronimum. [redacted]

Aue amator q̃ famoſe Jeronime glorioſe. Magnus amator chriſti. Doce nos Viuere. Deum Vere diligere Vt ī libris ſcripſiſti. O amator caſtitatis. Tenēs Vitam puritatis. Cordis per mundiciam. Fac nos corpus caſtigare pro peccatiſq; plorare diuinam per grātiam. Emuli te laniabant. Sed nequaq̃ ſuperabant. Per impatientiā. Ob amorē ieſu chriſti. Fac implere quod feciſti. Nos per diligētiam. V̄ſus. Ora pro nobis

foy
madonnet
eſperance
nidas

sibila mana

charite
heres

iustice
neron

gloriose ieronime. ℟. Vt deum diligamus corde ore et opere. [redacted] Oremus.

[redacted] Eus qui glorioſum confeſſorem tuū hieronimum multis diuerſarum nationu linguis peritum: ſacre biblie trāſlatorē eſſe magna ex parte Voluiſti: ⁊ eccleſie tue doctorem luminoſum feciſti: preſta queſumus nobis chriſtianis ⁊ omnibus in mundo creaturis rationis capacibus: Vt eius doctrinam ⁊ exempla bone Vite ſequentes in te fideliter credamus: mentis mundiciā teneamus te toto corde diligamus pro inimicis ex corde Vero preces fundam⁹: et in his perſeuerantes/te doctore: te duce: ad te in celum perueniamus. Per chriſtum dominum noſtrum.

[redacted] Oratio ſancti gregorii. [redacted]

[redacted] Ominator domine deus omīpotēs qui es trinitas in filio: ⁊ filius in patre: Vna cum ſpirituſancto qui es ſemꝑ et eras ante omnia ⁊ eris per omnia. Benedictus deus in ſeculorum ſecula. Commendo animam meam in manus potentie tue: Vt cuſtodias eam diebus ac noctibus horis atqȝ momentis Vite mee. Miſerere mei deus angelorum et dirige me rex archāgelorum. Cuſtodi me per orationes patriarcharum: et per merita prophetarum: ⁊ ſuffragia

ſibila pſica.

apoſtolorum: per victorias martirum: per fidem confeſſorum: per continētiam virginum: per intercessionē omnium ſanctorum ⁊ electorum tuorum qui tibi placuerunt ab initio mundi. Oret pro me ſanctus abel: q̇ primus coronatꝰ eſt martirio. Oret ꝑ me ſanctus enoch qui ambulauit cum deo: ⁊ tranſlatus eſt a mundo. Oret pro me ſanctus noe quem dominus ſeruauit in diluuio propter iuſticiam. Roget pro me fidelis abrahā qui primus credidit deo cui reputata eſt fides ad iuſticiam. Intercedat pro me ſanctus yſaac qui fuit obediēs patri vſqꝫ ad mortē in exemplū dn̄i noſtri ieſu chriſti qui oblatus eſt patri pro ſalute mundi. Poſtulet pro me felix iacob qui vidit angelos dei venientes in auxilium ſibi. Oret pro me dilectus a patre ioſeph quem fratres ſui vendiderunt. Poſtulet pro me ſanctus moyſes cum quo locutus eſt dominus facie ad faciem. Subueniat michi ſanctus dauid quem elegiſti domine ſecundum cor tuum. Deprecetur pro me helyas ꝑpheta quem eleuaſti in curru igneo vſqꝫ ad celum. Oret pro me helyſeus propheta qui ſuſcitauit mortuum poſt mortem ſuam. Oret ꝑ me ſanctus yſaias cui mundata ſunt labia igne celeſti. Aſſit michi beatus hieremias quem ſanctificaſti domine in vtero matris. Exoret pro me ſanctus Ezechiel propheta qui vidit viſiones

prudencia.
ſardenapal9

attemprāce.
tarquin

sibila samie

dei mirabiles. Deprecetur ꝓ me ſanctus daniel deſiderabilis dei qui ſoluit ſomnia regis: ⁊ interpretatus eſt iuſtus ⁊ hic liberatus eſt de lacu leonum. Succurrent michi tres pueri qui liberati ſunt ab igne ſydraac/miſaac/ et abdenago. Inuoco in auxiliū meū duodecim prophetas oſee/iohel/amos/abacuch/abdiā/micheam/ionā/naum/ſophoniam/aggeum/zachariā/⁊ malachiā. Aſſiſtant michi oēs apoſtoli dn̄i noſtri ieſu xp̄i petrus:paulus:andreas:iohannes:thomas:iacobus:philippus:matheus:iacobus:bartholomeꝰ: ſymon thadeꝰ: mathias: ⁊ omēs ſancti diſcipuli domini noſtri ieſu xp̄i. Deprecentur pro me oēs martyres xp̄i: ⁊ confeſſores:virgines ⁊ oēs electi dei vt ſuperare poſſim oēs tēptationes inimici. Depelle a me dn̄e cōcupiſcentiā gule: ⁊ da michi virtutē abſtinētie:fuga a me ſpiritū fornicationis: ⁊ da michi amorē:ardorēqꝫ caſtitatꝭ. Extingue in me cupiditatē: ⁊ da michi voluntariā paupertatē. Cohibe a me iracundiā: ⁊ accende in me ſuauitatē bonā ⁊ caritatē dei ⁊ ꝓximi. Abſcinde a me dn̄e triſticiā ſeculi et auge michi gaudiū ſpirituale. Repelle iactantiam mētis mee: ⁊ tribue michi compūctionem cordis. Minue ſuperbiam meam ⁊ perfice in me humilitatem veram quia indignꝰ ego ſum ⁊ infelix homo. Quis me liberabit de corpore mortis huiꝰ: niſi gratia tua

force
holoferne

ſibilla agrippa

domine ieſu chriſte: ergo peccatoꝛ ſum nimis et innumerabilia ſūt delicta mea: ⁊ nō ſū dignꝰ vocari ſeruus tuꝰ. Reſuſcita in me dn̄e fletū. Mollifica coꝛ meū durū ⁊ lapideū: ⁊ accēde ī me ignē timoris tui ⁊ amoris q̄ ſum cinis mortis libera aīam meā ab oībꝰ inſidiis īimici: ⁊ ꝯſerua me in tua volūtate: doce me facere volūtatē tuā qꝛ deꝰ meꝰ es tu. Tibi honoꝛ ⁊ gloria. Per oīa. ⁊c.

Sequitur roſarium beate marie.

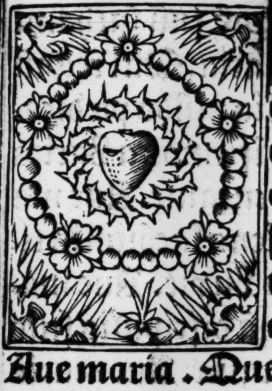

Ue maria gratia plena dominus tecum: benedicta tu in mulieribus et benedictus fructus ventris tui ieſus chriſtus. Amen Jeſus. Quē de ſpirituſancto angelo nunciante concepiſti. Aue marin. Que cōcepto in montana perrexiſti. Aue maria. Quem virgo puriſſima mente/ et coꝛpoꝛe permanens cum gaudio genuiſti. Aue maria. Quem pānis inuoluiſti et in preſepio poſuiſti. Aue maria. Quē ſancti angeli laudauerunt ⁊ gloria in excelſis deo decantauerūt. Aue maria. Quem paſtoꝛes queſierunt et in bethleē poſitum in preſepio inuenerunt. Aue maria. Qui die octauo circunciſus fuit: et ieſus vocatꝰ Aue maria. Quem tres reges adoꝛauerunt: ⁊ ei aurum/thus/et mirram obtulerūt. Aue maria.

Quē maternis brachiis ad tēplū portaſti: et deo patri ſuo preſentaſti. Aue maria. Cū quo in egyptum fugiſti:et poſt ſeptēnium ad patriam ſecū rediiſti. Pater noſter qui es in celis.

[illegible]ue maria. Quem ī hieruſalē perdidiſti et poſt triduū in tēplo reinueniſti. Aue maria. Quē de labore manuū tuarꝝ ſicut mat̄ piiſſima nutriuiſti. Aue maria. Quem ſanct⁹ iohannes ī iordane baptiſauit ⁊ ipſum agnū dei demōſtrauit. Aue maria. Qui tētatorē ſuū ſathanā ter ſe tētantē ſuperauit. Aue maria. Qui regnū celorū cum electis ſuis diſcipulis mūdo predicauit. Aue maria. Qui multos īfirmos a variis languorib⁹ virtute ſua diuina curauit. Aue maria. Cui⁹ pedes maria magdalena lachrimis rigauit:capillis terſit:⁊ vnguēto vnxit. Aue maria. Qui ſe in monte thabor corā diſcipulis ſuis petro iacobo ⁊ iohāne trāſfigurauit. Aue maria Qui lazarū quatriduanū a morte reſuſcitauit. Aue maria. Qui in die palmarū cū magno honore ſuſceptus fuit in hieruſalem. Pater noſter.

[illegible]ue maria. Qui in vltima cena inſtituit ſanctiſſimū ſui corporis et ſanguinis ſacramentū. Aue maria. Qui in orto agonizās et prolixius orans ſanguineum ſudorem ſudauit. Aue maria. Quem miniſtri iudeorum ceperunt ligauerunt et male vtiqꝫ tractauerūt. Aue ma-

ſibilla pſica

ria. Quē in veſte alba purpurea ꝛ coccinea illuſerūt. Aue maria. Quē nudatū et alligatū dire et diu flagellauerūt. Aue maria. Quē ſpinis coronauerūt ꝛ caput eiꝰ arundine ꝑcuſſerunt. Aue maria. Quē deriſorie adorauerūt conſpuerūt velauerūt ꝛ alapis cederūt. Aue maria. Quē morte turpiſſima ĩnocēter condēnauerūt. Aue maria. Qui crucis ſue trabē in benedictis humeris ſuis baiulabat. Aue maria. Qui te piiſſimam matrem ſuam/et alias mulieres ſe ſequentes et plangentes alloquebatur. Pater noſter.

ve maria. Qui manibus ſuis ſanctis et pedibus crucis patibulo fuit acclauatus Aue maria. Qui rogauit pro crucifixoribꝰ ſuis dicens. Pater ignoſce illis quia neſciūt quid faciunt. Aue maria. Qui dixit ad latronem ſe rogantem. Hodie mecū eris in paradiſo. Aue maria. Qui te meſtiſſimam matrem ſuam ſancto Johanni cōmendauit dicēs. Mulier ecce filius tuꝰ. Aue maria. Qui clamauit hely hely lamazabathani: hoc eſt deus meus deus meus vt quid dereliquiſti me. Aue. Qui dicens. Sitio: felle et aceto potatꝰ fuit. Aue maria. Qui dixit cōſummatū eſt: quia tunc oīa que pati voluit et debuit cōſummauit. Aue maria. Qui dixit pater ĩ manus tuas cōmēdo ſpiritū meū. Aue maria. Qui morte amariſſima mori dignatus eſt pro nobis

sibilla latine

miſeris. Aue maria. Cuius ſacratiſſimũ latus apertum eſt et exiuit ſanguis et aqua ī remiſſionem peccatorum. Pater noſter.

ue maria. In cuius morte terra tremuit/ ſol obſcuratus eſt/ petre ſciſſe ſunt/ ⁊ velũ templi diſruptũ. Aue maria. Qui vt pie creditur tibi de cruce reddit⁹ fuit et in ſinũ tuũ collocat⁹. Aue maria. Quem viri iuſti ⁊ timorati honorifice ſepelierũt. Aue maria. Cuius ſanctiſſima anima deſcendit ad inferna ⁊ liberauit animas ſanctorum patrũ. Aue maria. Qui die tercia reſurrexit ⁊ te gaudio letificauit. aue maria. Qui aſcendit in celũ ⁊ ſedet ad dexteram patris. Aue maria. Qui apoſtolis ⁊ cunctis fidelibus miſit ſpiritumſanctum. Aue maria. Qui te ſanctiſſimã matrẽ ſuã aſſumpſit ⁊ ſup oẽs choros angelorũ exaltauit. Aue maria. Qui ventur⁹ eſt iudicare viuos ⁊ mortuos. Aue maria. Qui cũ patre et ſpũ ſctõ viuit et regnat. ⁊c. Pater noſter. Aue.

ncipit officium de ſanctoſpiritu.

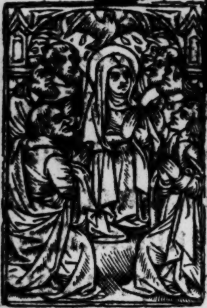

omine labia mea aperies. e t os meũ annunciabit laudem tuam eus in adiutoriũ meũ intende omine ad adiuuãdũ me feſtina loria patri ⁊ filio et ſpirituiſancto icut erat in principio et nũc ⁊ ſemp. ⁊c. Hymnus.

ſibila agrepa

obis ſanctiſpiritus gratia ſit data. De
qua virgo virginū fuit obumbrata. Cū
per ſanctum angelum fuit ſalutata. Verbū caro factum eſt virgo fecundata. an. Veni ſancte
ſpiritus reple tuorū corda fidelium ꝛ tui amoris
in eis ignem accende. ℣. Emitte ſpiritū tuum ꝛ
creabūtur. ℟. Et renouabis faciē terre. Oremꝰ

mnipotens ſempiterne deꝰ da nobis illā
ſanctiſpūs gratiā quam diſcipulis tuis
in die ſancto penthecoſtes trāſmiſiſti. Per dn̄m
noſtrū eſum chriſtū filium tuū: qui tecū. ꝛc.

Ad primam. eus in adiutoriū meum intende omine ad adiuuādū me feſtina. loria patri et filio icut erat. ꝛc. hymnus.

E virgine maria chriſtus fuit natꝰ. Crucifixus mortuus atqꝫ tumulatꝰ. Reſurgens diſcipulis fuit demonſtratus. Et ipſis cernentibus celis eleuatus. an. Veni ſancte. Orō.
mnipotēs ſempiterne deꝰ. ꝛc. Ad terciā.
eus in adiutoriū meū intēde. ꝛc. hymnꝰ.

uum ſanctūſpiritū deus delegauit. In
die ſancto penthecoſtes ipſos confortauit
Et de linguis igneis ipſos inflāmauit. Relinquere orphanos eos denegauit. an. Veni ſancte.
mnipotēs. Ad vi. eꝰ in adiutoriū. ꝛc.

Eptiformem gratiam tūc acceptauerūt.
Quare ydiomata cuncta cognouerunt.

sibila samie

Ad diuersa clymata mundi recesserūt. Et fidē catholicam tunc predicauerūt. ān. Veni sancte. [redacted] mnipotens sempiterne de⁹. ⁊c. [redacted] Ad nonā [redacted] eus in adiutorium meum intēde. [redacted] omine ad adiuuandum me festina. ⁊c. [redacted] hymnus.

[redacted] Piritus paraclitus fuit appellatus. Donum dei caritas fons viuificat⁹. Spiritalis vnctio ignis inflāmatus. Septiformis gratia carisma vocatus. ān. Veni sancte spūs. orō. [redacted] mnipotens. Ut supra. [redacted] Ad vesperas. [redacted] eus in adiutorium meum intēde. [redacted] omine ad adiuuandum me festina. ⁊c. [redacted] hymn⁹.

[redacted] Extre dei digitus virtus spiritalis. Nos defendat eruat ab omibus malis. Ut nobis non noceat demō infernalis. Sed protegat/foueat/nutriat sub alis. ān. Veni sctē. [redacted] mps sempiterne. Ut supra. [redacted] Ad cōpletoriū. [redacted] onuerte nos de⁹ salutaris noster. [redacted] t auerte iram tuā a nobis. [redacted] eus in adiutoriū meū intēde. ⁊c.

[redacted] Piritus paraclitus nos velit iuuare. Gressus nostros regere ⁊ illuminare. Ut cum deus venerit omnes iudicare [redacted] Nos velit ad dexteram suam appellare [redacted] as horas canonicas cum deuotione. Tibi sancte spiritus pia ratione. Dixi ut nos visites inspiratiōe. Ut viuamus iugiter celi regione. ān. Veni sancte spiritus. [redacted] mnipotēs sempiterne de⁹. Ut supra.

sibila delphica

ſibilla·erithrea

The contentis of thys booke.

The kalender. The ſoyte goſepellis. And the
paſſion. A prayer to the trinite. Auxiliatrix.
Another Piiſſime deus. Crux triumphalis
Wyth the colet of the thre kynges.

To the croſſe Crucem tuam. To an ſuere
the preeſt atte maſſe Whan he ſayth. Orate
pro me fratres. O anima chriſti.

In entryng the chirche ād takyng holy Water.
Domine in multitudine Aqua benedicta.
Diſcedite a me. O bone ieſu tu nouiſti.

A prayer for carnal delectation.
Another for tentation of the flecſche.
Another for very penaunce.
A prayer for diuerſe oures of the day.
A prayer of ſeynt auguſtin in the nyge.
A prayer of ſeynt anſelme.
Pater noſter. Aue maria: and Credo.
A confeſſion general. Suſcipere digneris.
A prayer atte gyuyng of pax.
A prayer tofore thou receyue the ſacrament.

Another Whan thou haſt receyuedit. Certayn
collectis for ſynnes For Unclen thonghtis. For
the kyng. For thy frend lyuing. For Way faryngmen.
For thy frēde beynge ſeke. For thy fader
⁊ moder deed. For thy frendis deed. For alle
lyuing and deed. Matines of oure lady Wyth

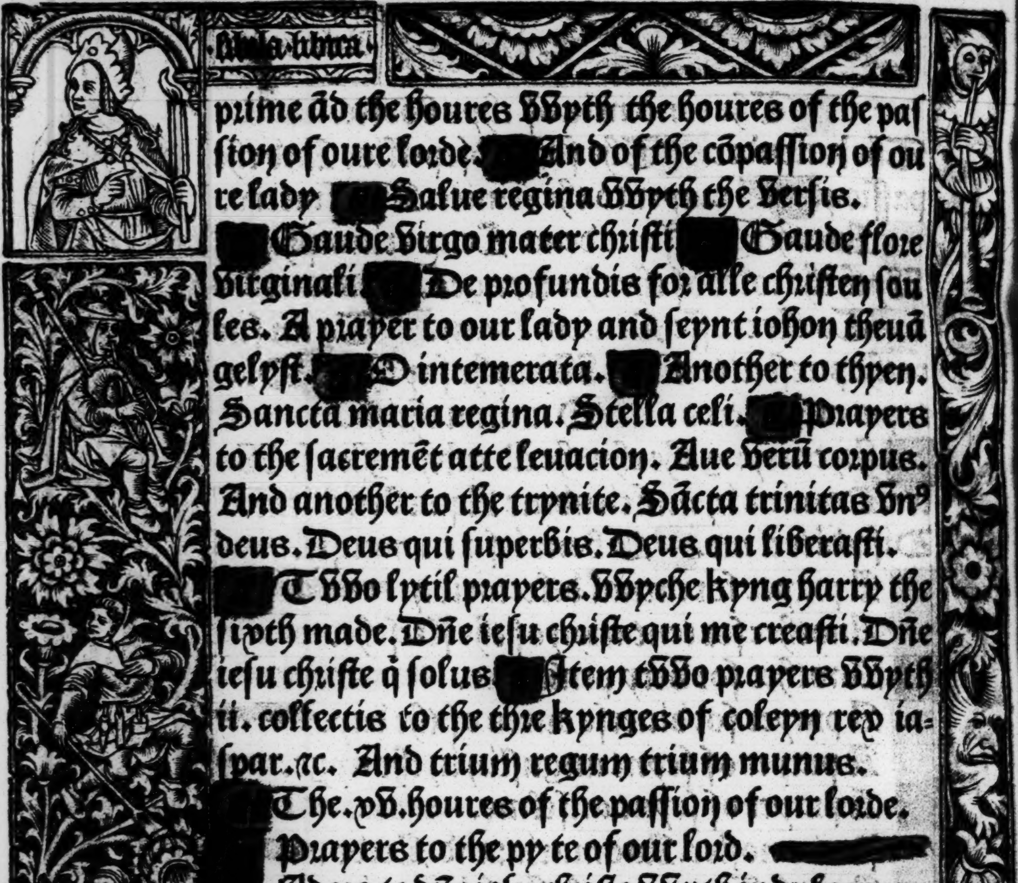

prime ād the houres wyth the houres of the paſſion of oure lorde. And of the cōpaſſion of oure lady Salue regina wyth the verſis.

Gaude virgo mater chriſti Gaude flore virginali De profundis for alle chriſten ſoules. A prayer to our lady and ſeynt iohon theuāgelyſt. O intemerata. Another to thyen. Sancta maria regina. Stella celi. Prayers to the ſacremēt atte leuacion. Aue verū corpus. And another to the trynite. Sācta trinitas vnꝰ deus. Deus qui ſuperbis. Deus qui liberaſti.

Two lytil prayers. whyche kyng harry the ſixth made. Dn̄e ieſu chriſte qui me creaſti. Dn̄e ieſu chriſte q̊ ſolus Item two prayers wyth ii. collectis to the thre kynges of coleyn rex iaſpar. ⁊c. And trium regum trium munus.

The. xv. houres of the paſſion of our lorde.

Prayers to the pyte of our lord.

Adoro te dn̄e ieſu chriſte wyth indulgences.

A deuoute prayer to our lord crucified et to hys fyue woundes. O pie crucifixe.

The prayer of ſaynt bernardyn. O bone ieſu. wyth anthem ⁊ colet. O rex glorioſe.

Tho the croſſe. Sanctifica me. To the propre angel. O ſancte angele Diuerſe commemorations to theſe ſaintes folowyng.

To ſaynt iames the more. To ſaynt iames

the laſſe. Tho ſaynt ſebaſtyā To ſaīt xpofore. To ſaynt george. To ſaynt marti. To ſaīt ātony To ſaynt frācays To ſaīt anne To ſaynt barbara. To .xi. thouſand vgines.

To ſaynt apolyn To alle ſeyntes.

Two deuout prayers in engliſſh to ieſu.

Deuoute prayers to be ſaid in the agonye or deth and alſo dayly A deuote prayer to the fader: Another to the ſone And the thyrd to the holy gooſt. A ſpecial prayer late ſhewhe to a monk of Wynhā Deus propiciꝰ eſto wyth a collette to ſaynt michel. An anteme wyth a colet to ſaint gabriel. Another to ſaint raphael. A deuote bleſſynd. Two deuoute prayers i engliſſh. The.vii.pſalmes.xv.pſalmes wyth the letanye and ſuffrages. The.viii. verſis of ſaint bernard. Thre ſhort prayers taught by our lady to ſeynt brygitte. A prayer ayenſt thōder and tēpeſte ſhewed by an angel to ſeynt edward. Titulꝰ triūphalis ieſus. Placebo: dirige: and commendatyon. A deuoute prayer to the croſſe. Pſalmes of the paſſion. A deuoute prayer to the trinite: made by ſaynt gregory. An anthen with a colet of ſaynt hierō. Saint hieroms pſaulter. the roſare.

Oratio dicenda die ſabbati ad honorem intemerate dei genitricis virginis marie.

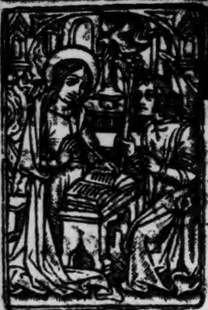

[illegible]ſſus eſt gabriel angelus ad mariam virginem deſponſatã ioſeph nuncians ei verbũ. Aue maria gratia plena dñs tecum. Miſſus eſt gabriel ange[illegible] ad mariã virginẽ. Aue maria gratia plena. Miſſus ẽ gabriel. Aue maria grã plena. Miſſus eſt gabriel. Aue maria. Imperatrix reginarum. Dominus tecum. Laus ſanctarum animarum. dominus tecum. Vera ſaluatrix earum. dominus tecũ. Excellẽtiſſima regina celorũ. dominus tecũ. Venerãda domina angeloꝝ. dominus tecũ. Omniũ plena virtutũ. dominus tecũ. Flos florũ. dominꝰ tecũ Liliũ cõualliũ. dñs tecũ. Mediatrix dei ⁊ hoim dñs tecũ. Indeficiens gaudiũ. dñs tecum. Roſa ſine ſpina. dñs tecũ. Stella matutina. dñs tecũ Virgo dei inuiolata. dñs tecũ. Virgo innupta. dñs tecũ. Virgo dei intacta. dñs tecũ. Virgo incorrupta. dñs tecũ. Virgo deo grata. dñs tecum. Virgo ante partũ. dominꝰ tecũ. Virgo in partu. dñs tecũ. Virgo poſt partũ. dominus tecũ. Splẽdor inextinguibilis. dominus tecũ. Virgo ineſtimabilis. dominus tecũ. Virgo immarceſſibilis vitis. dominus tecũ. Vua germinans. dñs tecũ Virgo incõparabilis. dominus tecũ. Virgo cui non eſt nec erit ſimilis. dñs tecũ. Virgo genero-

Sibilla europa

ſa.dominꝰ tecũ. Virgo ſpecioſa.dñs tecũ. Virgo pulchra.dominꝰ tecũ. Fōs miſericordie cũ omni copia.dominꝰ tecũ. Virgo eximia.dominꝰ tecũ. Virgo pia. dominus tecum. Virgo mater ſine ruga. dominus tecum. Virgo dulcis maria. dominus tecum. Virgo dulcis maria.dominꝰ tecũ Laus prophetica.dominus tecum. Salomonis fabrica.dñs tecum. Mater dei ⁊ virgo vnica dei filia. dominus tecum. Laus habitationis glorie dei.dominus tecũ. Ortus cōcluſus. dñs tecũ Fons ſignatus.dominus tecum. Aque viue puteus.dominus tecum. Paradiſus cum pomorũ fructibus.dominus tecum. Venter rore celeſti rigatus.dominus tecũ. Eternitatis domus.dñs tecũ. Veteris ⁊ noui teſtamenti armariũ.dñs te. Spirituſſancti ſacrariũ.dominus tecum. Que angelo nunciante virgo cōcepiſti. Dictes dix fois. Aue maria. Et puis vne fois. Que angelo. Et puis encores dix fois. Aue maria. Vera virgo et mater. dominus tecum. Mater dei veri et veteris hominis. dominus tecũ. Mater ieſu chriſti filii vnigeniti dei. dñs tecũ. Mater miſericordie.dñs tecũ. Mater pietatis.dñs tecũ Mater veritatis.dominus tecũ. Mater caritatis.dominus tecũ. Decus mulierum.dominus tecum. Mater orphanorũ.dominus tecum. Cōſolatio deſolatorum. dominꝰ tecum. Cōpaſſio

Sibila cimeria

ſibilla·libica

afflictorum.dñs tecū. Salus omniū in te ſperātiū. dominus tecū, Archa dei. dñs tecū. Templū domini. dñs tecū. Sacrariū ſpūſſancti. domin⁹ tecū. Reclinatoriū ieſu chriſti. domin⁹ tecū. Luminare celi. dñs tecū. Sponſa dei. domin⁹ tecū. Prophetarū oraculū. dominus tecū. Dei vmbraculū. dominus tecū. Paſtoris tabernaculū. dñs tecū. Completū eſt in te conſiliū. dominus tecū. Vera virgo et mater que filium dei genuiſti verum deum ⁊ verum hominē: qui angelo nunciāte conceptus eſt. dominus tecū. Vera virgo ⁊ mater que filium dei genuiſti verum deum et verū hominem: qui pro nobis in te natus eſt. domin⁹ tecum. Vera virgo et mater que filium dei genuiſti verum deum et verum hominem: qui pro nobis inter vlnas ſymeonis ſanctiſſimi in templo receptus eſt. dominus tecum. Vera virgo et mater que filium dei genuiſti verum deum ⁊ verum hominem: qui pro nobis ceſus eſt. dominus tecum. Vera virgo et mater que filiū dei genuiſti verum deū et verum hominem: qui pro nobis ſpinis coronatus eſt. dominus tecum. Vera virgo ⁊ mater que filium dei genuiſti verum deum et verum hominem: qui pro nobis clauis crucifixus. eſt. dominus tecū. Vera virgo et mater que filium dei genuiſti verum deū ⁊ verum hominē qui pro nobis in cruce pendens virginē matrem

ſibā·cimeria

bila·erithea

Virgini cõmendauit ita dicēs. Mulier ecce filiꝰ tuꝰ. Deinde ad diſcipulū. Ecce mater tua. dñs tecū. Vera virgo et mater que filiū dei genuiſti verum deū ⁊ verū hoīem: qui pro nobis in cruce pendēs exclamauit dicēs. Hely hely lamazabathani. Et inclinato capite tradidit ſpiritum. dominus tecum. Vera virgo et mater que filium dei genuiſti verum deū et verū hominē: qui pro nobis immolatus eſt. dominꝰ tecū. Vera virgo ⁊ mater que filiū dei genuiſti verum deum ⁊ verū hominē: cuius latus lancea perforatū eſt et continuo exiuit ſanguis et aqua in redemptionem animarū noſtrarū ⁊ in remiſſionē peccatorū noſtrorum pro ſalute mūdi ad vitā eternā. dñs tecū. Vera virgo et mater que filiū dei genuiſti verum deum et verū hominē: cuius corpus de cruce per ioſeph depoſitū eſt: et in ſyndone mūda inuolutū. dominus tecū. Vera virgo ⁊ mater que filium dei genuiſti verum deum et verum hominem: cuius corpus in lintheis cum aromatibus in monumento nouo poſitum eſt. dominus tecum. Vera virgo et mater que filium dei genuiſti verum deum et verū hominem: qui pro nobis ſepultus eſt. dominus tecum. Vera virgo et mater que filium dei genuiſti verum deum et verū hominem: qui deus et homo tertia die reſurrexit a mortuis. dominus tecum. Vera virgo ⁊ mater

que filium dei genuiſti verum deū et verum hominē: qui de⁹ ꝛ homo pꝛimo beate marie magdalene poſtea diſcipulis apparuit. dominus tecuꝫ. Vera virgo et mater que filium dei genuiſti verum deum et verum hominem: qui deus ꝛ homo cum peregrinis cenauit. dominus tecum. Vera virgo et mater que filium dei genuiſti verū deū et verum hominem : qui deus et homo videntibus galileis ad celos aſcendit. dominus tecum. Vera virgo et mater que filium dei genuiſti verum deum et verum hominem :qui deus ꝛ homo aſcendit ſuper omnes celos: et pꝛeparauit ſue caſtiſſime matri locum immoꝛtalitatis . domin⁹ tecum . Vera virgo et mater que filium dei genuiſti verum deum et verum hominem: qui de⁹ et homo ad dexteram dei ſedens ſpiritum paraclytum diſcipulis ſuis miſit . dominus tecum. Vera virgo et mater que filiū dei genuiſti verū deum et verum hominem: qui deus et homo venturus eſt iudicare viuos et moꝛtuos et ſeculum per ignem.

[illegible]Oremus.

[illegible]E depꝛecoꝛ ergo mitiſſimam/piiſſimam/ miſericoꝛdiſſimam/caſtiſſimā/ſpecioſiſſimam/dei genitricem mariam ſemper virginuꝫ gemmam: Vt in ſancto tremendo ac terribili iudicio in cōſpectu vnigeniti filii tui: cui pater dedit omne iudiciū me liberes et pꝛotegas a penis

inferni: ⁊ participē me facias celeſtiū gaudiorū: Preſtāte eodē dn̄o noſtro ieſu xp̄o: qui cū patre ⁊ ſpirituſancto viuit ⁊ regnat in ſecula ſeculorū. Amē. Pater noſter. Aue maria. [redacted]

[redacted] Deuota cōtemplatio beate marie virginis iuxta crucē filii ſui lachrimātis ⁊ ad cōpaſſionē ſaluatoris ſingulos inuitantis. [redacted]

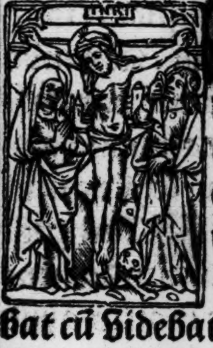

[redacted]Tabat mat̄ doloroſa iuxta crucē lachrymoſa dū pendebat filius. Cuius aīam gementē contriſtatā ⁊ dolentē pertranſiuit gladius. O q̄triſtis ⁊ afflicta fuit illa benedicta mater vnigeniti. Que merebat ⁊ dolebat et tremebat cū videbat nati penas inclyti. Quis eſt hō qui nō fleret xp̄i matrē ſi videret in tāto ſupplicio? Quis poſſet nō cōtriſtari piā matrē cōtemplari dolentē cū filio? Pro peccatis ſue gētis vidit ieſū in tormentis ⁊ flagellis ſubditū. Vidit ſuum dulcē natū morientem deſolatū dum emiſit ſpiritum. Eya mater fons amoris me ſentire vim doloris fac vt tecū lugeā. Fac vt ardeat cor meum in amando chriſtum deum vt ſibi cōplaceam. Sancta mater iſtud agas crucifixi fige plagas cordi meo valide. Tui nati vulnerati iam dignātis pro me pati vim amoris imprime. Fac me vere tecum flere crucifixo cōdolere

Sibila libica

donec ego viuero . Iuxta crucem tecum ſtare te libenter ſociare in planctu deſidero . Virgo virginum preclara michi iam nõ ſis amara fac me tecum plangere . Fac vt portem chriſti mortem paſſionis eius ſortem ⁊ plagas recolere . Fac me plagis vulnerari cruce hac inebriari ob amorem filii . Inflammatus et accēſus per te virgo ſim defēſus ĩ die iudicii . Fac me cruce cuſtodiri morte chriſti premuniri confoueri gratia . Quando corpus morietur fac vt anime donetur paradiſi gloria . Amen . ℣ . Tuam ipſius animam doloris gladius pertranſibit . ℟ . Vt reuelent̃ ex multis cordibus cogitationes . [illegible]remus .

[illegible]Nterueniat ꝓ nobis queſumus domine ieſu chriſte nunc et in hora mortis apud tuam clemētiam beata virgo maria mater tua cuiꝰ ſacratiſſimam animam in hora tue paſſionis doloris gladius pertranſiuit per te ieſu chriſte ſaluator mundi . Qui cum patre et ſpirituſācto viuis et regnas deus . Per omnia ſecula ſeculorum . Amen .

9 A 52

Sibila alſpōtica